朝鮮日報
夕刊 十四日(日)
本紙朝夕刊十二面
昭和十三年三月十五日(月曜日)
THE CHOSUN ILBO. (THE KOREA DAILY NEWS.) SEOUL.
(昭和七年十一月十日 第三種郵便物認可)
第五千六百八十五號 【一】

그냥 지나다는것은 사람이 가장 서서 어리석다는 것다。이런意味에 잇서 우리는 當政當局乃民間有一 共心協力에 依하야 빨니 이社會의 最大矛盾의 解決策을 講究實施해야 된다고한다。

閣內一致協力하야 外交難局을打開

外相의時局認識問題一段落

國同、東方會만不滿

【東京電話同盟】十三日衆議院本會議劈頭에 行할豫定이든 佐藤外相의 補足的說明은 政民兩派의意向에依하야 中止되엿는데 政府도 外相의補足的說明은 貴族院의豫算總會에서行한 林首相의演說及 杉山陸相도 兩院委員會에서 外相과同一한뜻을 同白히하엿고 또衆議院의 大多數黨인 政民兩派도 外相에對하야 補足的說明을 要求치안는다는態度를 表示하므로 佐藤外相의 時局認識問題는 一段落을 짓게되엿다 議會終了 直後에 對中 對蘇根本方針樹立에 關한 首相 外相 藏相 陸相 海相의 五相會議를開催하고 閣內協力一致를 強化하야 對外難局打開에 邁進하기로되엿다 그리고 衆議院의 小會派인 國民同盟東方會는 佐藤外相不信任을 表明하고잇스므로 政府로서도 外交方針에關한 擧國的支持를 要請하는見地에서 今後衆議院各委員會에서 小會派로부터 質問이잇스면 佐藤外相으로부터 補足的說明을 與하야 誤解一掃에 努力할意向이다

時局協議會 外相糾彈協議

【東京電話同盟】時局協議會에서는 十三日午後三時부터 中央호텔에 幹部會를열고 建川中將 井上清純男 江藤代議士其他出席하야 十一日衆議院에서한 佐藤外相의演說을보면 外相은 全然時局에對한認識을 缺하고잇는故로 外相의即時辭職及外相奏薦의 林首相의責任을糾彈할것이다라고하야 그實行方法을協議키로되엿다

大橋外交次長 莫斯科到着

【莫斯科十三日發同盟】滿洲國外交部次長大橋忠一氏는 十三日午後三時半新京으로부터 莫斯科에 到着하엿다 同氏는 數日間滯在合方面要人을訪問하고 蘇聯產業狀態를 視察할터이다

後任駐日大使人選難

【南京十三日發同盟】歸國中의駐日大使許世英氏는 十三日二回에亘하야 外交部長王寵惠氏와 會見하고 日本의情勢를 여러가지로 報告하는同時에 今後의對日方針에對하야 意見交換을 行하고 十四日上海에 到着할 兒玉謙一氏를 團長으로한 新中經濟視察團一行 出迎을爲하야 午後九時半南京發列車로 上海에赴하엿는데 王部長은 今後다시 日中問題全般에 亘하야 認識을深化키爲하야 視察團과 意見交換將委員長과도 協議를 거듭할모양이다 또中國側의 對日方針으로 보이는것은

一、新日特使派遣
一、不平等條約撤廢
一、日中國交調整問題
一、駐日大使後任問題

인데 이에對하야 具體的決定을 엇기까지에는 아즉 一、二個月을 要할 豫想이므로 中國側으로서도 讀侮的態度를 表明코 또 許世英大使의 辭意表明에 伴한 駐日大使의 後任에對하야는 人選難으로 王部長은 極力許大使의 留任을 懇請하고잇는데 許大使의 辭意가굿고 最後的決定을 보기까지에는 相當한 曲折을볼것으로 豫想되나

外相不信任案을 東方會에서準備

但贊成者極少數로成案流産

【東京電話同盟】小會派는 十一日衆議院本會議에서의 佐藤外相의 演說은 時局認識을 缺함이甚하다하야 憤慨하고잇는데 東方會및第二控室有志는 佐藤外相不信任決議案으로하야 徹底的으로糾彈코저 十三日國民同盟社大黨의 兩派에交涉하엿는데 兩黨은 獨自의 立場을 固執하야 右決議案에 反對하고 又第二控室에도 反對者가不少하야 드듸여 同案은 贊成者가적어 提出不可能케되엿다 따러서 東方會에서는 딴方法을 取하야 佐藤外相에對하야 不信任의 態度를表明할模樣이다

東方會聲明內容

【東京電話同盟】東方會에서는佐藤外相의 演說에對하야 十三日午後左와如한 聲明書를發表하엿다

聲明書=東方會와 第二控室有志와는 佐藤外相이 國民的情熱을理解치못하고 이에加하야 我國力의 不可避한 膨脹發展、國際情勢의 必然的인 摩擦을閑却한 認識不足은 重大한時局에直面할 境遇斷然容認지못할것으로 認한다따라 佐藤外相 不信任決議案을 提出코저 하엿든바 不幸히 正規의贊成者를 엇지못하야 드듸여 國民의公正한 批判을 議會에 反映케못하엿스므로 吾人은 기피遺憾으로하는바이다

社說

如前한受驗地獄

根本對策講究의必要

一

약자면 사람처럼 약은動物은 勿論 업을것이지마는 어리석은 點으로도 사람은 모든動物가운데 첫재로 갈것이다。各各 自己들의 生命以上으로 愛之重之하는 子女를 所謂 受驗地獄으로 부터 救出하기 爲하야 今年부터 一部의 試驗制度를 고처보앗다。(一)試驗準備를 廢止하며、(二)筆記試驗問題를 教科書內의것으로 制限하야 出題를 容易化하며、(三)體格檢查及 口頭試驗을 從來보다 重視하야 從前의 筆記試驗偏重主義를 矯正하며、(四)一時의 試驗成績보다도 平素의 品行과 努力을 보다는 意味에 잇서서 初等學校時代의 成績表及 同校長의 所見表도 此를 從前보다 重要視하게 되엿다。이것이 말하면 受驗地獄緩和를 目標로 한 改正의 要點이다。그러나 實地로 施行해 노코나서 그結果如何를 본다면 子女를 爲해서 이만한 改正이라도 實施한것은 사람의 怜悧한 標일는지 모르나 亦是 사람이 第一로 어리석다는 標박게 다른 아모 物件도 아니다。

二

入學試驗의 目的이 德體智三者의 優秀如何를 選擇하는데 잇지 아니하고 超過人員의 淘汰에 잇는 限까지는 定員을 超過하는 數의 志願者는 그試驗에 依하야 淘汰를 當할수밧게 업는것이다。例하면 二百名定員에 千名의 志願者가 잇다고하면 누구인지는 모르나 그中二百名만은 처음부터 入學될 運命에 잇고、超過人員八百名은 처음부터 落選될 運命에 잇다고할것이다。그런데 結果發表前에 잇서서는 누가 合格者며 누가 不合格者인것을 豫知하는 道理가 업는것이니까 受驗生並그父母兄妹의 不安焦燥와 밋 이에 伴하는 必死의 努力은 試驗制改正後의 今日에 잇서서도 如前할수밧게 업는것이다。따라서 學校가 試驗準備를 廢止하면 家庭이 이것을 代身할수 밧게업다。그뿐아니라、今年부터는 體格檢查를 重視하느니 口頭試驗을 嚴格히 보느니 하는 類의 前에 업던 憂慮가 더 添加되기때문으로 受驗生並그父母兄妹의 근심과 焦燥는 從前보다 더 增加되여 잇다는 矛盾과 奇現狀을 뵈하고잇다。

三

天下의 受驗生、이들은 各各 諸位의 가장 사랑하는 아들이오 딸이다。天眞爛漫한 그들、原理原則대로 말하면 아직 世苦를 맛볼때가 아닌 그들이 마치 저 賭場으로 끌니워가는 羊의때 모양으로 그조고마한 가슴을 動悸울니면서 끌니워 드러가는 光景은 가슴에 피가 잇고 눈에 눈물이 잇는者로는 直接、그들의 父母兄妹가 아닐지라도 無心히 看過할수는 업는 光景이 아니냐? 더구나 그애들의 父母兄妹로 본다면 그 얼마나 애달 일일까보냐? 이때 그受驗生 그父母兄妹가 各各 『나』或은 『내아들』만은 드러스면하고 祈願하는것은 또한 人情의 自然이라 禁할수업는 일이라고 할지라도 社會道德上으로 본다면 이 祈願은 如干 滋味롭지못한 일이 아니다。이 모든 矛盾에 對하야 根本對策을 講究함이 엇시

御誓文渙發 記念決議案全文

【東京電話同盟】十四日衆議院本會議에서 滿場一致可決된 小泉又次郎氏外 四十四名이 提出한 五個條御誓文渙發 七十周年記念決議案全文은 左와如하다

決議案

明治天皇 慶應四年三月十四日에 五個條의 御誓文을 渙發하압시와 萬機公論에 依하야 決하는 國是를 御樹立하압신바 爾來 憲法을 制定하압시사 民意를차침 暢達되야 國運遂年隆昌을 加하는바 本年은 正히其第七十周年에 該當한다 衆議院은 이러한 嘉辰에잇서 回顧를새로이하야 御誓文의趣旨를遵奉하고 憲法의 條章을恪守하야 至誠協力倍倍率勵하야 憲政有終의美를濟하야서 上으로는 聖明의叡慮에奉對하고 下로는國民의委託에應酬하기를期함 右決議함

總督府人事異動

十四五日頃內定完了

既報=南總督의人事行政刷新에 依한 本格的人事異動은 勅任級으로 局長三人 知事一人 參與官一人等五、六名의 勇退와總督府課長道部長의交替及勇退滿洲國轉出等에依한 廣汎한人事更迭은目下 新貝人事課長이 南總督의意見을體하야 案을作成中大概十四五日頃에는 內定案이 꿋나겟스므로 豫定을 다거서 來十七日頃 東京에 가서 大野政務總監과 協議한後 最後的決定을하야 今月末頃 閣議에 上呈하야 發令을보게되엇다 그런데 今回異動은 大概上層部를 中心으로한 關係上質的으로 大異動이어서 人數도 四十餘名에 達하리라고 豫想되는데 이 來六月官制改正과 同時에잇슬모양이므로 靑年級異動은 可及的그때로 미룰方針이며 今回異動으로因하야 既報한以外에 山澤警務課事務官과 古庄朝鮮稅務監督局長의 勅任昇進과 京畿道產業課長 宋文憲 開城府尹 李圭枋兩氏中에서 參與官昇進이잇슬모양이다

世界週史

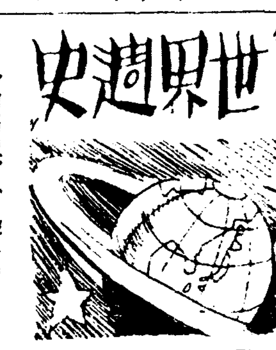

外相의所信聲明

佐藤外相은 十一日衆議院本會議에서 鶴見 芦田兩氏의 質問에 答하야 率直히 外交上所信을 披瀝하엿는바 時間上關係로 說明이 充分치못하야 所謂危機에對한 解釋及 態度、其他의 點에잇서서 從來 首相及陸相의言說과 背馳되는바가잇다하야 各方面에 異常한 衝動을 惹起하엿다。外相은 十二日 貴族院豫算總會에서 다시 補足的說明을 行하고 首相 陸相도 亦是時局認識에잇서서 外相과 다른點이업다는 旨를 說明하야 誤解를一掃하기에 努力하고잇스며 더욱 萬全을 期하기爲하야 外相自身이 다시補足的說明을 行하기로 되엿다

豫算案衆院通過

八日 衆議院本會議는 明年度豫算案을 上程하고 小山豫算委員長의 報告가잇슨後 討論에入하야 豫定한바와가티 片山哲氏(社大)의豫算返上論을 述한다음 勝正憲氏(民政)政民昭和三派의 共同附帶決議의 原案贊成意見을述하자 由谷氏(東方)返上論을 述하고 大口(政友)氏等 六氏가登壇하야 各其 各派의 立場에서 原案贊成演說을 行한後採決한結果 二十八億一千五百餘萬圓에達하는 非常時彪大豫算은 마침내 政府原案대로 可決되여 貴族院에 廻附되엿다

治外法權撤廢運動

新任外交部長王寵惠氏는 國民政府年來의 主張인 不平等條約廢止에 關하야 來四月부터各關係國政府에 交涉을 開始하리라고 傳한다。이와가티 國民政府가 不平等條約廢止를 目標로外交交涉에 着手하게된것은 첫재로 中央의 統一工作이 어느程度까지 奏効되여 國府政府의基礎가 鞏固하게된것과 佐藤新外相의 議會에서 行한 答辯으로 日本의 對中認識이 多少好轉되데서 그實現性을 豫期하기때문이아닌가 觀測된다。

米自動車罷業

쉬볼러工場에 罷業을 契機로 自動車工場와 勞動爭議는 漸次全國으로 擴大되여 險惡한情勢를 示現하고잇다。크라이슬러會社는 며츠로이트의 九工場을모다閉鎖하엿고 로스안젤스의 數個工場도 罷業을 開始하엿다 그리고 허드손 自動車會社에서도 機先을制하야 工場을 閉鎖하엿다하는바 이러케險惡한 情勢에鑑하야 미시칸州知事머피氏가 調停에着手하엿다한다。이罷業이 中間에서 勞總會長그린氏는 五十萬鋼鐵勞働者에 罷業을 指令하엿다고하는바 이것으로米國全產業界는 重大危局에 陷入하게되엿다

西班牙에陰謀

마드리드防禦司令部交通次長오테리오氏의 暗殺을 發端으로 西班牙國內에 大規模의 파시스트陰謀計畫事件이 發覺되여 連累者二十名은 이미一網打盡되엿다 右一黨은 叛軍司令部의 指令으로 防禦司令을 비롯하야 政府首腦部를 拉致監禁하는 同時에 人民戰線派間에 內訌과分裂을企圖한것이라한다 秘密本部를 搜索한結果 多數의武器와 마드리드防禦陣圖가 發見되엿다 한다。

四川省의動搖

四川省內各軍閥의 反中央的氣勢는 劉湘劉文輝氏의 『四川自治要求』通電으로 俄然表面化하게되여 重大 難局에 直面하게되엿다하다 그리하야 不遠工事에 着手하려든 重慶成都間의鐵道敷設工事도 中止되고 到處에 暴動이 이러나 物情騷然한情勢를 呈하게되엿는바 中央政府는 事態를 憂慮하고 大軍을 輸送하야 鎭撫에 努力하는 一方 前外交部長 張群氏를 四川에 派遣하야 賀國光氏와 協力하야 軍閥의 鎭撫에 當케하리라한다

衆議院本會議서 朝鮮鐵道移民問題質問

【東京電話同盟】十三日衆議院本會議는 午後一時三十八分開會하야 卽時日程을 變更하야

一、軍事救護法中改正法律案(政府提出、委員長報告)
一、救護法中改正法律案(同上)
一、母子保護法案(同上)

을一括上程 委員長川崎克次郎氏(政友)委員會의 經過및結果를報告하고 討論에 들어가 岡田春夫氏(民政)委員長報告에 贊成하고 伊東岩男氏(政友)의贊成 亦是贊成 三案모두 委員長報告대로 可決確定 다음日程을 變更하야

一、絲價安定施設法案
一、絲價安定施設特別會計法案(政府提出委員長報告)(同上)

을 一括上程 委員長 紫安新九郎氏(民政)로부터 委員會의 經過및結果에對하야 報告가 잇슨後 討論에 들어갓는데 佐竹晴記氏(社大)委員長報告에反對하고 最上政三氏(民政)、橫川重次氏(政友)、靑木精一氏(昭和)平野力三氏(第二)이모두가 贊成論을述하야 討論을마치고 委員長報告대로可決確定 日程을變更하야

一、一般會計歲出財源에 充當하기爲한 特別會計로부터의 繰入金에關한法律案(政府提出)
一、對中文化事業特別會計法中改正案(同上)
一、一般會計歲出財源에 充當하기爲한 大藏省預金部 特別會計로부터의 繰入金에關한法律案(同上)

을一括上程 委員長木暮武太夫氏(政友)로부터 委員會의 經過및結果를 報告하고 繼續入金法案은 採決에들어갓는데 社會大衆黨의 反對가잇섯으나 多數로써 委員長報告대로 可決하고 對中文化事業案을可決確定 日程을變更하야

一、朝鮮事業公債法中改正法律案(政府提出)
一、朝鮮鐵道用品資金會計法中改正法律案(同上)

의二案을一括 結城藏相으로부터 提案理由의說明이잇슨後 質疑에 들어가 俱太熊右衛門氏(民政) 南朝鮮地方의人口增加는 近年顯著하다 이超過되는人口를 北朝鮮에或은 滿洲에移民시켜 日滿一如를 具現할 必要가잇다 또產業問題도 有利하다고생각한다 日本內地와外地의利益이 相反하는 境遇가만흔데 政府는이것을解決하기爲하야 何如한用意가잇는가 또朝鮮鐵道의幹線은 軍事的目的으로 建設되엿기때문에 重要資源의 開發에는不便을 招來한다 中央貫通鐵道와 가튼것을 新設할 計劃도 이點에 對하야 再檢討할 必要는 업는가

大野朝鮮政務總監 朝鮮內移民은 慎重히 考慮하고 一部는 이미 實施하고잇다 米는 管理法實施에 依하야 그矛盾의 大部分이 解消되엿다 鐵道敷設도 考慮하고잇다 고答하고 質疑를 마치고 樺太特別市制委員會에 併託하기로決定하고

一、昭和十二年一般會計의 財源에 充當하는 公債發行에 關한法律案(政府提出)
一、昭和七年法律第一號中改正法律案(滿洲事變에 關한經費支辨을爲하야 公債發行에關한件)(同上)

을一括上程 結城藏相으로부터 提案理由의 說明이잇슨後 松田正一(民政) 大本貞太郞(政友) 加藤鐐一(民政)의 諸氏로부터 財政問題 生命保險問題 大陸政策產業政策에 對하야 藏相과의間에 質疑應答이잇고 質疑를마치고 繰入金委員會에 併託하고 同六時二十六分散會하엿다

臨時增稅案修正의波紋

株式配當問題로 相當한紛糾豫想

民政黨態度아즉未決

【東京電話同盟】民政黨에서는增稅案에對한 黨의態度決定을爲하야 十三日午後六時半 本會議散會後院內控室에 院內總務와增稅案委員과의 聯合會를열고 爲先增出委員長으로부터 委員會의 經過에 對하야 說明한後 同委員會의 修正要求條項에對하야 報告하고 各委員으로부터 補足的說明을하고 協議에 드러갓는데 各條項에 對하야 議論百出하야 何等結末을 지지못하고 同八時散會하엿다 增稅案委員은 同夜의 政友會 及 昭和會와의 三派增稅案委員協議會에 出席하엿는데 論議의 中心이될 諸點은

一、第三種所得稅株式配當의 控除를 二割로할것인가 現行대로 四割로 할것인가
二、營業收益稅의 免稅點을六百圓으로 引上할與否
三、產業組合에 對한 有價證券移轉稅를 廢止할與否
四、取引所稅中 그稅率은 別로하고 長期短期는 思惑이 만흐므로차라리 投機抑制의意味로이쪽에重課함이如何(馬場案에의復活)

四點으로가장 問題만흔것은 株式配當控除에對하야 政府案의二割을 現行의四割로 修正할때는 減收額에 一千七百萬圓이라는 巨額에達하는故로 豫算案을이미承認한以上 이러한巨大한 歲入欠陷은 不可能하다는 議論이 大局論으로 主張되여잇고 이 株式配當問題만 解決되면 他의修正條項도 解決될 模樣인데 株式配當問題의 決定까지에는 相當한紛糾가 豫想된다

租稅增徵案에對한 政友會의附帶決議

【東京電話同盟】臨時租稅增徵案에 關한 政友會 修正通過에 當하야 政友會에서는 將來할 中央地方을 通한 稅制改革에 對하야 特히留意할것이라는 意味로 左와如한 內容의 附帶決議를 附하기로決定하엿다

一、地方府町村의 財政에獨立한 財源을與하고 不足은 中央의 交付金으로 充當할것
一、營業收益稅의 免稅點을 四百圓에서 六百圓으로 引上할것
一、超過所得稅課稅에 少額法人에 對하야 充分히考慮를 拂할것
一、相續稅의 收納에 對하야는物納을 考慮按配할것
一、根本的稅制改革에 當하여는 臨時利得稅를 廢止할것
一、間接稅에 對한 賦課事實에鑑하야 直接間接稅의關係를 適宜按配할것
一、根本的 稅制改革案 樹立에際하야는 官民合同의 調查會를맨드러이에 諮問할것

聯盟本位를訂正하고 英佛伊獨 四國이保障!

新로카르노條約案에對하야 駐英獨大使回答要旨

【倫敦十三日發同盟】倫敦駐箚獨逸大使리벤트로프氏는 十三日午前十一時英國外務省에 이든外相을 訪問하고 新로카르노體制案에對한獨逸政府의 回答에對하야 長時間協議하엿다 獨逸政府의回答은 二十三頁에 亘하는 長文으로 이든外相은 事前에 充分히檢討할餘裕가잇섯기때문에 主로 리벤트로프大使로부터 回答의要旨說明을 聽取하는데끗첫다 따라 近近 다시會談을 行할터인데 리벤트로프大使가 指摘한 回答要旨는 左의四點에集中되엿다고 傳한다

一、獨逸政府는 白耳義의 中立을 保障할 用意가잇다 但對白保障은 獨佛兩國이모다 同一한 內容일것을 條件으로함
一、新로카르노體制의 保障機構는 獨佛兩國間의 保障義務에 限定하고 英佛兩國政府는 獨佛國境의 安全을 保障하게하기바란다
一、佛國政府의 蘇波제코各國政府와의 相互援助條約과 新로카르노體制와 兩立되지안는바 佛國政府는 右條約을 修正할것
一、歐洲의平和는 英佛獨伊四個國政府의 協力에依하야 保障하도록 從來의聯盟本位를 訂正할것

八面鋒

◇獨伊兩國이 同時에 新로카르노條約에 實意를表하야 英國政府에回答。

◇더욱이 獨逸이 對佛戰爭放棄의 意思를表示한것은 歐洲平和工作의一進展。

◇그러나 佛蘇關係를解消하지안는限、獨蘇關係를어떠케 處理할것인고、

◇英國을中心으로 現狀維持工作을進行함은 危機의一步停止에不過。

◇米國側에서 平和會議再開意思를 表示한것도 最近의新事實。

◇平和 平和하고잡고대하듯하는것을보니 平和의曙光이오라는가 反對로이것이 夕陽이나 아닌가。

日曜氣配

▲株式=依然現株의 物色買氣循環하야 全般으로頑強 動期待에 新高值출氣配旺 大新一〇二八〇 東新一六六八〇 鐘紡二八八五〇 鐘新二七六五〇 日產九〇七〇

▲期米 需給感의 動搖로 小口賣과 新規買弗弗하나 아직 正米는 依然假需要不足하고 煎惜하기때문에 目先深押이업고 訂正高含氣配旺 大阪地方天候 曇

京畿道警部補異動

▲本町署部補 馬淵生次郎命仁川署勤務 ▲揚州同小泉三郎命安城署勤務 ▲高等課 同金道源命鐘路署勤務 ▲廣州同 河田賞命平澤署勤務 ▲鍾路同高再敬命楊州署勤務 ▲加平同秋原眞義命本町署勤務 ▲漣川同西民德雄同上 ▲本町同松尾留吉 命開城署勤務 ▲廣州同李九範命高等警察課勤務 ▲楊平巡查岸武警部補命抱川署勤務以上

如何한外敵이라도 蘇、一國力으로擊退

駐英蘇聯大使日獨協定을誹謗

【倫敦十三日發同盟】倫敦駐箚蘇聯大使 마이스키氏는十三日『蘇聯과의 平和親善』大會席上에서 一場演說을 試하야 日獨防共協定에對하야 余는信念을갓고斷言하는바이니 今日의 蘇聯은 如何한 外敵 又는 數個國이 結合한 侵略에 對하여서도 一國의힘으로充分히이를 擊退할수잇다 日獨防共協定은 事實上 蘇聯에 對한 軍事同盟이나 蘇聯의 東西兩國境線은 過去數個年에 堅固한要塞 萬全의武裝 強力한軍隊으로서 不拔의 防禦陣을構築하는同時에經濟上準備도 完全히 整備되여잇다 平和를愛好하는 歐洲各國은 蘇聯側에 설는지 그러치안흐면 反對側에 설는지 그決定을 기다려보기로하자

今日本紙四面

어떠케하든지 中學校만은 卒業해야한다 事務餘暇에

以上은 知識의戰爭이다。무엇을하든지 中學程度의學力은잇서야한다 中學校에進學하지안는者는 速成中學講義錄으로 獨習하라

費用과一個年 中學校長의 大下에名聲이놉흔 遠藤博士 校長 教授法은本會獨特한 感式알기쉽고、滋味잇는講義로學校에가는一個月의時日에中學全科를 習得하게되다 詳細는이제곳「朝鮮日報」에서 보앗다고 申込하면 說明書를 無代進呈 東京市神田區三崎町 帝國中學會로

當身은 片紙를 술술쓸수잇는것가 요사이 評判인…手紙研究會에서 新時代에 適應한 新講義로 短時日에 片紙를 잘쓸수잇게 한다。詳細는 지금곳「朝鮮日報에서 보앗다」고 東京神田區三崎町 手紙研究會로 葉書로 申込하면 說明書 見本無代呈

合理的이고 興味김흔 ペン字熟達法 ペン字熟達은 現代의第一必要條件으로、透寫式練習法에 依하면、容易하게 筆法이 矯正되고 短時日에 練習으로 漢字나 英字나 數字나 습득할수잇게된다 지금 곳 朝鮮日報에서보앗다 說明書를 보내라는 葉書로 申込하면 詳細한 說明書를 無代進呈한다。東京市神田區三崎町二丁目 ペン習字研究會

◇官廳銀行商店就職紹介◇晝夜新學期開始四月十日◇學則要二錢切手 ◇校舍大擴張◇ 第四八回生徒募集 京城高等簿記學院(元 實踐簿記學院改稱) (晝夜) 京城府黃金町六丁目三三番地 (電本五三六〇番)

◎新學期開始四月十日 ◎中等科第一部第二部第三部(各中等學校入學又ハ編入學受驗準備) 京城中等豫備修學院 生徒募集 京城府黃金町六丁目三三番地 (電本五三六〇番)

恩給 最長期及短期共 低廉한 利子로 地方人士의 取引은特別有利敏速處理 京城府授恩町一六〇 鄭商會

朝報案內

電話開通 光③三〇二〇番 大京齒科醫院 樂園町一四六番地

小店員 採用 本年普通學校卒業生十六才以下 履歷書及學業成績表本人持參面談 京城府觀水町一四七 坂本合名會社(電光五〇八番)

●女子生徒募集 ▲邦文タイピスト科 ▲簿記珠算商業科 短期實力養成 願書締切四月五日限 太平通大漢門橫公民學校內 ●京城實踐簿記學院女子部

金融 不動產低利資金用達 火災保險特別奉仕 京城府茶屋町七六 三和合名會社 (電話本局五〇五六番)

募集 責任敎授一年後月給支給 自動車職工傳習生 京城府鍾路六丁目二二七ノ二 新野自動車商會

乳母 求함 身體強健한者 面談을 要하오니 來訪하시옵 京城府御町一三〇番地 野方家

募集 移入賣藥講習特約店 日本移入賣藥二十餘種 特別割引申込次第로案內書即送 京城府宮井町五番地 帝國製藥株式會社朝鮮支社

社員 招聘京城支店設置ニ付主任ヲ求ム相當資力確保有方望 午後面談 京城驛前ハヤシホテル內 安全ロノソク本舖 東京國產商會出張員

アイスケーキ는!! 王者에리버든 機構完璧、優秀無比 斯界의權威 鮮內据付臺數第一位 國益冷凍機 京城府本町四丁目三六 國益冷凍機會社京城販賣所 大邱府元町一丁目 國益冷凍機會社朝鮮出張所 電話長一一四二番 (申込次第カタログ進呈)

理想的改良溫突 燃料의消費가莫大한 在來取熱方式을 改良하야 經濟上 燃料를節約케하며 簡易한 構造方式으로 暖房裝置에完全을期한 發明品이요 以外에도 벼루돌이잇스니 물이 마르지안는 硯滴벼루도發明되엿다 特約請求者에 說明書無代進呈 開城府元町七〇六 鴻沉堂 全興沅 白 速績工業研究所

流行歌 哀傷의靑春 即日萬枚賣切 레코-드界沸騰의大傑作! 第二〇三號 第二〇四號 定價三十五圓 콜럼비아레코-드 논반드시 콜럼비아蓄音器로!

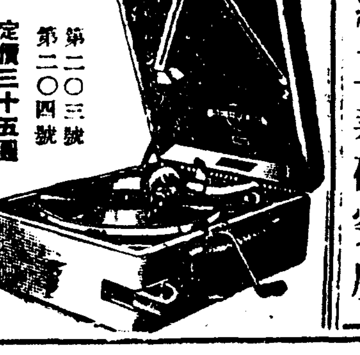

北方消息 目下大流行 既發賣 金仁淑 蔡奎燁

東萊日新女學校 朝鮮總督指定 第一學年生約四十名出願三月十五日限 試驗三月二十、二十一、二十二、二十三、四日(詳細來問)

中央保育學校生徒募集 ▲募集人員 五十名 別科 若干名 ▲願書提出 三月二十日限 ▲試驗 三月二十一日四月一日午前九時半 ▲試驗科目 口頭試問、身體檢查(學術試驗不行) ▲試驗場所京城府西大門町本校 ▲詳細本校照會 電光三

高敞高等普通學校生徒募集 ▲募集人員 第一學年 約五十名 ▲願書提出 三月十八日限 ▲試驗 三月二十二、二十三、二十四、二十五日 ▲詳細照會 全北高敞邑內

誠信女學校生徒募集 本科 滿十二歲부터二十五歲까지의女子 補習科 普通學校卒業者中再修志望者 出願三月末까지。試驗四月一日(京城慶雲町八八)(電光一九六三) 本校特色 1、長年女子에게初等教育을授함 2、家事技能의實踐教育을施함 3、補習科는上級學校入學準備

寧邊崇德學校男女生徒募集 一、男子部 第一學年 約五十名 一、女子部 第一學年 約五十名 補缺男子第四學年若干名 一、出願 三月二十七日限 一、試驗 三月二十九日 三十日 平北寧邊城內

京城測量技術講習所 生徒募集 出願 三月二十九日 開學 四月一日 六ヶ月卒業 學則請求要二錢切手 京城府蓮建町一九五 電光二七八九番 ▲科目 土地測量學、規定、法規、註記、製圖、佛蘭圖法、實習、數學、滿洲語

南大門自動車學生募集 免許證獲得ト就職ハ絕對責任保證、實習用自動車及教授用標本完備 朝鮮最古ノ歷史ト最大ノ設備ヲ有シ免許取得者數全國最高記錄保持 新學期ヨリ內容大擴張ニ伴フ組織變更ヲナス爲メ ▲入學申込願書締切愈愈迫ル 入學案內書請求要二錢切手 朝鮮總督府認可 京畿道 財團法人 南大門自動車講習所 京城南大門自動車學校創立準備中 京城府太平通二丁目三六七番地 ▲振替口座二一〇五六番 電本八六七番

宣川商業實修學校生徒募集 ▲出願三月廿六日限 試驗日字三月廿七、八、九、三日間 修業年限二個年 ▲募集人員第一學年約五十名(詳細二錢切手封入照會) 平北宣川邑

洪水防避科學陣
雨量觀測所 大量增設
慶南北爲始十五個所增設 全朝鮮五十個所에서連絡

경상남도(慶南道)에서는 미증유의 작년홍수(洪水)재해의 놀라운 경험에의하야 응급피난, 방어등에 만전을 기하고자우량관측소(雨量觀測所)를 신설하기로 되엿다. 경남도와 리접관게가잇든 경북(慶北)전남(全南) 전북(全北)등의 도게(道界)산간벽지에잇는 경찰관파출소에 우량관측소 십오개소를 신설하기로되어 이것을 기설관측소삼십오개소와 합하면 전도내에 실로오십개소에 달하는데 이기관의시설내용인즉 강우출수량(降雨出水量)의정확민속한 측정을하야 경비전화로써 속보연락을 취하야 홍수의참화를 방지하기로 된것이다

봄동산에 어린畫家 (奬忠壇日曜스케취)

出奔한人妻

십사일오전열시쯤에 본정경찰서에는 수사원한장이드러왓는데 그는부내 앵정(櫻町)일백삼십일번지에 사는 야구효지(野口孝志)의처인 능자(綾子)(二三)로 십사일 오후열한시쯤 기차로어데로인지 가버린 형적이 잇다고차저달라는것이다

봄마지첫賞春隊
午前中昌慶苑에一千五百名

어제밤까지도 오늘일요일에는 비가내리겟다고하든 날세가 맑게개이고 바람조차부드러워 비오겟다는예보에 실망하고잇든봄마지첫상춘객들을 모라내고잇다 오래동안 추위에쪼들리여 좁은방안에 또는컴컴한『오피스』에 파무처잇든 젊은이늙은이들몃달을두고가슴을태우고 희망하든화교에홀홀히 파스한 아가씨들도령님들 몃해를두고 닥거오든 배움의길에서떠나 사회에제일보를내어디딘 졸업생들 봄치장도 산뜻이 방긋방긋 웃는나츠도 돌식섹식짝을지어 창경원으로한강으로 장충단으로 가벼운발길을 옴겨장안의거리거리에는 봄을찻는사람들로 떠들석하다 그중에도 사람이만히 모히기는창경원으로 오정까지에 일천오백여명이 모혓다하니 이날은 아마오천명은 돌파할것갓다고한다

嬰兒를壓殺 岩下에다가隱匿

【光州】전남화순군리양면금릉리(和順郡梨陽面金陵里)구장부인(區長夫人)(二九)이가 동네누군천변에 나흔지 수일이되여보이는 어린애를 살해하야 바우돌미테 감추어둔것을 십일오후세시에 통행타가 발견하고 즉시경찰에 고발하엿든바 소관화순경찰서(和順署)에서는 사법주임외 경관대가 현장에급행하야사체를 실시검증한결과 살해하야 그와가티 바위돌미테 감추어둔것으로보아 도색작난으로나흔아나를 내바린것갓다하여 범인을 엄탐중이라한다

交通事故를嚴團束 犧牲鑛夫慰籍增額
保安課長會議의決議內容

십일부터 총독부제이회의실에서 개최중이든 각도보안과장(保安課長)회의는 십삼일오후에 폐회하엿는데 이번회의에서 결정된중요안으로서 검토결정한것은 다음과갓다

一、물가등귀의 풍성학루(風聲鶴淚)적 소동을리용하야 간상들이 발호할염려가 잇슴으로 폭리취체에대하야 만전의 대책을 세울일

一、흥행취체에대하야는 지난번 안동극장(安東劇場)의 대참사의 례도잇슴으로 각흥행장시설취체에 잇서서 유감이업도록 할것이며 또 흥행취체규측은 방금경무국(警務局)에서 립안중임으로 이것이 시행될때까지는 위선각도당국에서림시적으로 적당한 조처를 취하는동시에 취체의철저를기할일

一、교통취체에잇서서는 최근경성의 자동차사고로 참극이빈발함에비추어 엄중한취체에일층노력할일

一、각광산에서 참극적사고가빈발하야 광부의희생자 매년수백명에달하는데 이들희생자부의 위자료(慰藉料)는 겨우이、삼백원에 불과함으로 그유족들로부터 발생하는 사회문제가 자못중대성을가저오는 현상인데 이에대한 법령은방금 광산과(鑛山課)에서 립안중임으로 이법령이 시행되기전 위선각도에서 그위자료의정도를 노피도록 하는동시에광산책임자를 단속하야 사고방지에 철저를기할일

외사과에서는 고교만주파견사무관(高橋滿洲派遣事務官)에게 금보를발하야 선전을조사중이다

少年少女兩名 鐵路에轢死
釜山鎭新川橋上慘事

【釜山】지난십삼일오전 십시오십분 부산잔교착 제십이렬차가 동십시 사십분경 부산기점사키로지점인 부산진신천교(新川橋)상을 통과할지음 소년소녀네명이 철로를횡단하다가 기차에치어서 그중두명은 즉사하고두명은 다행이무사하얏는데 이급보를접한 부산경찰서조취(朝吹)사법주임이 공의를다리고 현장에달려가서 실지검증을하는동시에 무관계자 두명을 업무과실치사피의 명목으로 호출하야엄중이 취조중이다 즉사한아이의성명주소는 알수업서 방금수배중인데 남아는열살가량이고 여아는 네살가량된다고한다

남자가 상당히 오래된모양이다 선체(船體)에는 (奉天大同二年製造一六八五 漁業商船保護組合)이라고씨워잇는것을 보면 만주국의 어선인듯하므로 전남도경으로부터온 총독부에 통보를접한

旅館을舞臺로
客役으로登場한大賊

【開城】본적을 청주군문의면도월리(淸州郡文義面桃月里)에 둔 최봉학(崔鳳學)(三〇)은 지난십일오후 오시경 부내대화정 대화려관(大和旅館)에투숙하며 숙박기엔 본적을 금천(金川)이라속여놋코 가려관방을구대로 밤들기를 기달려 십일일새벽한시경 십상호실에투숙중인 사리원북리(沙里院北里)삼백이십구번지 금융조합(金融組合)서기 오광필(吳廣弼)(三六)의방에 침입하야회중현금십칠원과 회중시계(시가삼십원)를절취하고 그후십시경엔동오호실에 또침입하야 경성부남대문통오정목(京城府南大門通五丁目)팔번지 일독연료회사(日獨燃料會社)대표 류성수(柳成洙)(三七)씨의 주머니에서 현금삼십삼원사십사전과 류씨도장급 경성신천(信川)간의 차표일매를 절취한다음가치가는신천군신천면 무정리(信川郡信川面武井里)이십번지 "여묘상"윤의민(尹義民)(四二)의 주머니에서 또 현금삼원팔십전과 인감등을 절취하야 함께오십사원삼십아전을 가지고 여관을 뛰어나와 야반도주중 드디여 경찰의 손에 잡히고 말엇다는바 여죄를 추궁중이다

全南海岸에漂着된 遭難된滿洲國漁船

십삼일오전칠시반경 전남고흥군죽도(全南高興郡竹島)해안에 약삼백석가량실을만한 중국범선(帆船)한척이 파손된대로 표착하야잇는것을 연안어민들이 발견하엿는데 선수(船首)와 선미(船尾)가 모다파손되엿서 어느나라배인줄도 알수가업스며 배속에는 승조원들의 남긴물건이라고는하나도업는것으로보아조난후

珍陳情

三百餘名"苦力"群이 性問題解決해주
羅津埠頭"苦力"群代表가警察에
港頭에봄의懊惱

【淸津】『빵』을요구하는것이인생의 본능이라면 『성(性)』의 만족을 요구하는것도 이에지지안는 본능이라할가——먹을수업스니먹게하여달나는 요망과진정은가는곳마다 들어볼수잇는 말이다 그러나 성에주림을 억제하기어려워 성에대한 문제를 해결지여달나는 요구가 집단적으로 떠오르기는 공식으로 제기되엿다는 례는 보기드문일일것이다 얼마전 라진경찰서(羅津警察署)에 식전서장(植田署長)을 차저 삼백여명을 대표하야 성문제해결에대한 진정을하는동시 당국의 책임잇는 답변을 요구한사실이잇서 아모리엄격한 경관으로서도 이러한고백에는 예기못한 일인만치 갑작히대답할바를 모르고다만 그들의처지에동정하는 태도만을 취하엿다한다 진정의주인공은 라진부두(羅津埠頭)에서 일을파리하는 "쿨리"삼백수십명의 대표자들이라는데 그들은 전부가 독신생활자로서 오래동안 성과격절된 생활을하야 작업을 계속하기어렵다는것이다 당국으로서도 솔직한고백을 바든것을 도리혀 기뻐하야 대책을 강구하는중이라는바 문제가『쿨리』에관한문제인만큼 만일그대로 방임하는경우에는 어떠한 불상사가나타날는지도 몰음으로 한편경계를하고잇다한다 이것도 국제도시(國際都市)대라진이 아니면 보기드문진정소동으로 장차 여하한대책이 이

三校代表面會要求를 代表兩氏拒絕
來平한리벨·떠스兩氏動靜 十五日은載寧으로

【平壤支局電話】"밋슌스쿨"의상항을조사하기위하야미국외지전도국(米國外地傳道局)총무국『리벨』『떠ー스』량씨는 밋슌회실행위원장 소열도(蘇悅道)씨와 동반하여 십삼일아침차로 래평하여평양스테슌회에서숭전숭중숭의삼교문제의 경과일체를 청취한후이날오후에는 평남도청에 평양스테슌회장 방위량(邦緯良)씨와가티와서 상내(上內)지사를맛나래평했든인사를 한바잇섯든데이기회를타서 숭전 숭중 숭의 세학교의 대표는 전기량씨의 내의를듯고저 면회를 청하엿스나그들은 이번거름이 전도상황을시찰함목적이요 학교경영문제는모른다는 구실로면회를거절하엿슴으로부득이 평양선교사스테이슌회를통하야 진정서만을제출하게되엿다 그리고량씨는 십오일황해도재령(載寧)에 금번삼교인게 청원서류는 선교회실행위원회에참석할터로 그동안 아모진전을보지못하고잇든 인게청원서도여기서는의론을보게되면후 미국선교본부로 발송할예정이라고한다

바람마즌兩少年

십사일오전열시쯤에 본정경찰서에서는 거동이수상한 청소년두명을 본정(本町) 골목에서 체포하여왓는데 그는경상북도경주군내동면 구정리(慶尙北道慶州郡內東面九政里)사백구십사번지에사는 김수식(金壽植)(一七)이와 가튼마을에사는 리봉웅(李鳳熊)(一七)이라하며 이두청소년은 봄바람에 마음이떠서 서로공모하야전기김수식(金壽植)은자기집에서이백이십원을가지고 서울구경하려오든모양인데 새로지여입은양복을보거나 그들의태도로보아 현금이백이십원의 출처를 취조중이라고한다

絢爛할四月樂壇
테너ー李寅善氏錦衣로歸國
音樂의메카ー미라노서精進三年

얼마전에 제금계(提琴界)의천재로 멀리독일까지건너가서 방난천품을닥글대로닥가 금번보까지고토에 금의환향을빗기게다는『유리아단』의총아 안병소(安柄昭)씨의 귀향소식을뒤미처 상반전에 안씨와손을마주잡고 음악의메ー카이태리『미라노』를차저 삼년간 성악에정진을하고잇든 명테너ー리인선(李寅善)씨가 사월중에안씨와한배로나또는 전후하야 고토로귀국하리라는반가운소식을전한다

이인선씨는 일즉이세부란스의학전문을졸업하고 한때는 황주(黃州)서 개업까지하고잇섯든바 타고난예술의천품을 그대로썩이지못하야 소화구년에 이태리미라노로 성악수업의 길을 떠낫다, 저꼿서는 일본의 대표적명테너ー등원의강(藤原義江)씨가배운『스카라』극장전속가수 『케이키』씨를비롯하야 유명한『카루소』와동배인 카든로씨와 테너ー로서 세게적 일인자『스키ー퍼』의 선생인『피코리』등저공입류대가들에게 사사(師事)하야여의치못한 학비를그곳일본령사관의 알선으로 배우는씨의술을 팔어가며 각고적진을한것으로 사월중귀향하면서귀국후첫데뷰ー를 경성서마치고즉시동경으로건너가독창회를 열것이라고한다(사진은리인선씨)

延專과法專 兩專門校卒業式

시내신촌정(新村町)연희전문학교(延禧專門學校)의 제십구회졸업식은 십사일오후두시반부터 동교강당에서 행햇는데 졸업생총수는 백명이엿스며 법학전문학교(法學專門學校)의 졸업식은 십사일 오전열시반부터 동교강당에서 거행하엿는데졸업생 총수는 팔십팔명인바 우등생은다음과갓다

▲延禧專門學校
卒業生 文科二十九名 商科五十八名 數理科十三名
優等生 文科韓貞植 商科李奈男 數理科李哲鎬

▲法學專門學校
卒業生 六十一人
優等生 李晉衡 李秉榮 小川 洪承俊

(사진은 연전졸업식장 아래는 법전우등생(사진)은 우편으로부터 리보형, 홍성기, 리필구, 소천원오)

天氣豫報

概況 七七〇粍의高氣壓은 蒙古及日本內地東北地方에擴大하고 朝鮮及南滿의 氣壓配置는 不安定이다 弱한低氣壓은 全南珍島附近과 咸南城津沖, 沿海州奧地에잇다 北滿은개이고 南滿은 안개가끼어잇스며 朝鮮及日本內地는흐려잇다

豫報 오늘밤 京城地方은흐리고 明日은흐렷다가다시개일터이다 京畿全區도갓다

昨日最高 八度三
同最低 零下一度七
今朝最低 五度四
今日正午 九度二

殘灰를잘못버려서 二戶一棟全燒
開城府外東面에서

【開城】지난 십일일 오후팔시경 개성부외동면 대조촌리(東面大鳥村里)팔백오십칠번지 김영기(金永琦)(三〇)집 변소에서 갑작스리 큰불이이러나 초가이호이동을 전소시키고 그이웃새벽오전삼시경 동인의 백오십명과 소방조원삼십명의 필사적노력으로 겨우진화시켯나 발화원인은 전기김영기처리는 강씨(姜氏)의 실회로 아궁에불이잇는재를 그대로담어다 변소에버린것이 화인이라는데 피해액은 약칠백여원가량이며, 도야지한마리도 불속에서 타죽고 말엇다한다

鐵道아이스크림改善

철도국선 각역에서 팔고잇는『아이스크림』은 철도국에서 그파는갑과 맨드는 재료를 지정하고잇는터이나 영업자중에는 십전에 파는 사람도 잇스므로갑시 헐한것은 결국 품질이 나쁠념려가 잇겟스므로 이로부터는 규정대로 모다 십오전에 팔도록하엿다한다

定平發展의癌 金津江改修實現

【新上】약진정평(躍進定平)에도 한가지의 명랑한소식——정평발전의 암종으로 되여잇든 금진강(金津江)제방공사를 금춘부터착공하기로 확정되엿다 금진강은 정평평야를 횡단하는 길이가 이십사리요 그류역이 실로 오십칠방리나되여 정평군의 삼분의이의 면적을차지한 하천령 하천(河川令)에 의한 지정하천(指定河川)으로 그하류에는 삼천오백여정보의 춘류(春柳)문산(文山)의두평야가 전개되여잇다 그러나 아직까지 이렇다할제방의 축조가업서 강우기만다처오면 연안일대는 물란리를겪게되여 그피해액은 최근십년간의통계로보면 해마다팔만원이상을초과하야 금진강제방 축조문제는 그류역주민들의 사활문제로되여잇섯다 그러나 빈한한 주민들로서는 그엄청난 공사비를 판출할힘이업서 묵칠년을두고 관계당국에 진정하여오든바 이제야 그실현을 보게된것이다。총공사비는 팔십오만원으로 제일기공사비가 이십만원이며 공사비의칠할은 국고보조 일할은 지방비보조 남어지일할은 지방주민들의 부담으로 되엿다한다

스포ー츠欄

올림픽補助金 四百三十萬圓
大藏省에서承認

【東京電話同盟】第十二回올림픽東京大會에 對한 政府의 補助金은 十二日에열린 大藏省議의 結果 總額五百萬圓은 査定한結果 四百萬圓에 減額되엿는데 文部省側에서는 大藏省의減額은 東京大會開催를 不能에빠지게한다는 意見으로 이에對하야 大藏省主計局과 折衝한結果 東京大會政府補助金은 總額四百三十萬圓을 承認하기로되엿다 또한冬期競技를 日本에서開催하기로 決定된다면 새로히國庫補助金을支出할것을 諒解하기로되여 이에東京大會政府補助金은 總額五百萬圓의原案에 過히틀림업는 承認을어덧다 이리하야 東京大會開催의 財的危機는 解消되여 東京大會에 明朗한行進譜를울리게되엿다

運動界人事

◆安重熙君(明大氷上部及평킨俱樂部選手)과 張時恩孃의結婚式은 二十日午後一時 平北義州邑東禮拜堂에서擧行

淋疾

特製 락구링 ラクリン

治療할 時期를 遲滯하면 一生不治합니다 子孫을爲하야 國家萬代의 由緒를爲하야서도 只今곳 本劑를 服用하야 根治하시요

本劑는最新한淋疾消渴의必治劑입니다 特製락구링은 참으로 淋疾患者에게는 조흔 救主입니다

急性·慢性·惡性·淋疾 消渴·……藥効確實

定價表 四日分金壹圓 九日分金貳圓 十四日分金參圓 廿五日分金五圓

キキメ第一 本舖 樂天堂製藥株式會社

日本勸業證券株式會社京城支店

本店 東京 日本勸業銀行構內

簡易貸付

資金의運用에債券의保管하는代身으로利用하십시요
一、擔保品─債券、公債、殖銀株
一、利息─百圓以上 日步二錢七厘 千圓以上 日步一錢六厘

回別	仲値	回別	仲値	回別	仲値
割一〜十三	[illegible]	[illegible]	[illegible]	復 [illegible]	[illegible]

▲印來月抽籤。當籤番號表一部三錢。一ケ年間三十錢 公債도高價買入

京城府南大門通一丁目二十八番地 振替京城二九七·電話本局四五四

王座를닷투는炭界의明星

龍堂炭 古乾原炭 鮮滿發賣元

石炭産地の心臓地帶 淸津府 竹田石炭部 電話長(二)六三二番 振替口座八〇八三五番

遊仙炭 旭炭 特約代理店

出張所 京城 元山 咸興 淸津 吉州 漁大津 牧丹江

商業界

우리商界에唯一한指導理論雜誌!!

顧客誘引手段의여러가지、延專商科敎授……林炳赫
顧客의獲得과保存、商業理論家……韓昇寅
新舊商店經營論、商業美術家……金貞桓
現代商人의缺點……本社……社長……朴東煥

商業學校卒業生座談會
十錢均一店에對하야……N·Y生
米國小賣商의現狀……玄秉宋
店員能率化의諸問題……金赫
陳列裝飾論……李成茂
販賣五大要素……編輯部

商業常識熱語解說
古來朝鮮商店의일홈들
윈도ー카메라(京城地下商店街·京城地下鐵道)
米國百貨店勢力·經濟商店街의店舗外觀 其他
實益記事滿載三色刷表紙

商業界에 異狀이잇는 今日에도 本誌는依然 定價十錢이며 內容은 나날이 價値가 올으고잇다

第六輯出來!!! 定價十錢 地方注文要先金

支局募集 (現要例二錢)

發行所 朝鮮商美社 京城府南大門通一丁目 振替京城二五五四八 電話本局(2)四〇八〇番

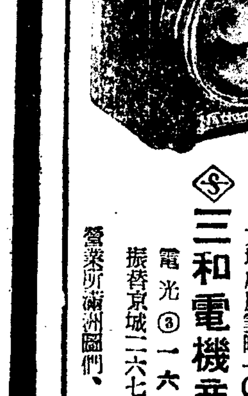

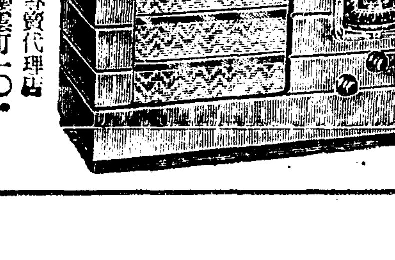

粗品進呈

今般左記場所에電氣器具及ラヂオ卸商을開店하옵고ナショナル製品을專門으로都賣하오니多少를不拘하시고注文하여주시기를千萬伏望이옵니다

松下電器專賣代理店 京城府慶雲町一〇一 三和電機商會 電光③一六九三番 振替京城二六七六六番 營業所滿洲圖們、牡丹江

産科 婦人科 泌尿科 院長醫學博士松本泰治 京城婦人病院 京城府乂井町 電話本局②八二三·三九三

若劇

		1回	2回	3回
1	パラマウントニュース	11·40	2·55	6·45
2	ギヤングの家	11·50	3·5	6·55
3	大每ニュース	1·5	4·20	8·15
4	白衣の天使	1·15	4·30	8·15

十五日早晝五日間 晝夜三回 大人五〇 學生小人三〇
(2)ワーナー特作ポール·ムニ主演(4)ワーナー特作 ケイ·フランシス主演

◇三月十三日부터四日間 每日晝夜二回 낫一時 밤七時 上映 大衆料金 階上廿錢 階下十錢均一
◇유니버살社超特作全發聲版!! (空中連續大活劇映畫前篇)
空中連續大冒險活劇 天空快速王 前篇十二卷
監督…레이테일러氏 主演…크라크윌이암氏 진도자ー스孃
大空의跳梁하는空中盜賊團全滅의 少年飛行家가愛機의搭乘!!大空中에서正邪의空中戰이展開!!
◇マキノ超特作オールサウンド版 時代連續大冒險大活劇 奇傑黑鷲 前篇八卷
監督…下村健二氏 主演…羅門光三郎氏 櫻井京子孃
◇大都映畫社特作品 現代劇 昭和の紙治 全七卷
監督…根岸東一郎氏 主演…片桐敏郎氏 小畑京子孃
京城新堂町 電(本)五六七七番 新富座

淚의間島移住同胞 五千六百三十名

來廿日까지에會寧驛을通過

江原、咸鏡兩道에서만

【會寧】철도국에서 만주국간도(滿洲國間島)로 이주하는 이주민 강원(江原)함경(咸鏡)량도에서만 떠난사람으로 회령역(會寧驛)을 통과하는 것을 조사하면 이십일까지 륙일동안에 철원(鐵原)에서부터 이북간여에서떠나는 이주동포가 오천륙백삼십명이 되리라는데 도착지는 명월구(明月溝) 등지라는바 그의발행역과 인원수를구분하면 다음과갓다고한다

三月十日 北靑驛 五百九十八名 吉州驛 五百六名 合計一千一百四名

三月十二日 元山五十五名 德源四十名 文川四十名 高原四十八名 永興九十七名 富坪三十三名 定平十名 興上四名 西湖津七名 前津七名 宣武四名 咸興三百八十名 新北靑七十七名 其他六名 合計 八百十四名

三月十四日 鐵原九百名

三月十六日 鐵原九百名

三月十八日 鐵原(?)二百七十六名 草郞百六十一名 通川百六十八名 其他四百四十名 合計 一千四十九名

三月二十日 鐵原 三百六十八名 端川七十六名 城津 三十七名 古站二十九名 吉州三十九名 明川三十二名 其他二百七十名 合計 八百六十四名

市街整理工事도 總工費三十萬圓

今年內에만九萬圓

【全州】전주부에서는 소화십이년부터 총공비삼십만원예산으로 전주부 시가정리공사(市街整理工事)에 착수하리라는데 금년내로 팔만구천원공사비로 중앙간선(中央幹線)도로공사와 녀자보통학교에서 역전(驛前)까지의하수구공사를 시작하리라하며 게속사업으로 다음과가튼 토목공사가 잇스리라는데 좌기공사가 종료되는때에는 대전주건설의면목은 일신되리라고한다

▲慶基殿橫=花園町線 ▲第一普校=驛前線 ▲京城=木浦線 ▲縱貫線 ▲守備隊橫線 ▲專賣局橫線 ▲本町線 ▲女普校=警察署前線 ▲專賣局=高普線 ▲橫貫線 (以上下水工事)

工業展覽開催

府、道等聯合으로

【大邱】대구상공회의소(大邱商工會議所)대구부(大邱府)경북도련합(慶北道聯合)주최로오는 오월중순에 대구상공 장려관(大邱商工獎勵館)에서 공업 전람회(工業展覽會)를 개최하고 일반가공업자및 생산업자등의 강습을 시키여서 본도공업발전에전면적으로 조장을도하고저 방금준비중이라한다

그러고 상공회의소에서는 만전을기하고저 오는이십사、오일경에 의원시찰단을 조직하고별부(別府)시의 죽세공(竹細工)기타공업지대를 시찰하야 일층이 번전할획을빗나게할작정이라한다

新稅制定에對해 府議反對氣勢

【平壤】평양부명년도예산은 극도의 재정난으로 세입을늘리기위하여 궁여의일책으로 십이년도부터 새로히 금고세(金庫稅)와 상품권세(사천원)과 차량세(車輛稅)등을 설치하는일방 호별세를 인상하여 오만륙천원을 징수하기로 되엿슴에 대하에부회의원들은 신세정을 배격하는 기분이 놉게되여 결국은 정면충돌을 면키어렵게될모양이다

拳銃竊取犯人 格鬪끄테逮捕

【會寧】금년일월륙일 라남모련대(羅南某聯隊)장교실에서 권총(拳銃) 절취범인이 우연히지난 팔일 오전십일시경 회령서사법계 리형사손에 체포되엿다 범인김계손(金桂孫)은 일일오후륙시삼십분경에 라남군관사측에서 배회하든중 모장교실에 마침빈틈을타서 용감하게 집후정에 드려가서 뒤문의 류리창을 파괴하고 권총기타를절취하야가지고 즉시 잠적하얏든바 지난팔일오전십일시경 전기리형사가 시내비상수사중 마침행동이수상한자를 만나서 조사하게되자 전기김은 조사에불응함으로 리형사는 가리대리고 본서로가게되여 가도중간에서 범인은 도주하랴고함으로 서로격투가시작되자 범인은 조끼주먼이에 손을너어서 무엇을 사용하라고 하는것을 리형사는 날내게 그의손목을 붓잡고 격투하는중에 마침 동행하든두 순사의 도움을입어 결국체포하여 본서에인치하고 목하 엄중취조중이라한다

無免許醫師 四十餘名檢擧

【平壤】평남도위생과에서는 작년날부터 도내전폭에서 무면허의사의 검거를한결과 사십여명의 다수에달햇슴으로 더욱검거를계속중이다 무면허의사는 태반이 치과의사로 위험한행동도 만흐므로계속검거할터이라한다

保健衛生을目標로 道內井水大檢査

自四月一日實施(平南)

【平壤】음료수가 도민의 보건위생에 대한 영향이크다고하여 평남위생과에서는 도민에게 가장위생적인 음료수를 공급하고저 금년부터 재래사용하든 우물을 검사하여가지고 그결과에따라 개량하게된바 개량공사는 오는 사월일일부터 시작하는데 금년도의 개량할우물수는 백사십이개면에대하야 이천팔백십일개소라하며 래년도에는 제이기개량을 실시할방침인데 약삼천개소로 예정이되고 금년도에개량할 우물수를 부군별로 보면 다음과갓다

▲平壤二八一 ▲鎭南浦一一四 ▲大同三三五 ▲順川一三一 ▲孟山三〇 ▲陽德一九 ▲成川八三 ▲江東一四一 ▲中和三四七 ▲龍岡一七三 ▲江西二七六 ▲平原六一五 ▲安州一四五 ▲价川七九 ▲德川一五 寧遠一六

地方人事

▲竹隈氏(前沙里院警察署長)海州警察署轉任人事次本報沙里院支局來訪

▲飯塚氏(前載寧警察署長)沙里院警察署赴任人事次本報支局來訪

南電本社 釜山決定說로 大田市民大激憤

代表選定京城急派眞相調査

―事態의進展을注目―

【大田】금번남부조선에 잇는남선전기회사를합동하야 남선전기회사(南鮮電氣會社)를 창립하게되얏다 함은 기보한바어니와 본사를 어느곳에 둘것인가하는것이 세인의 주목을 끌으는동시에 부산(釜山) 대구(大邱) 대전(大田)등 각지에서 본사유치기성회를 조직하고 맹렬한 유치운동을하야 오든터인데 지난십삼일부 본보남선전기의본사를 부산에설치하기로 결정되고 중역과 자본금배정까지 발표된것을 본대전이민은 대경실색하야 지난십삼일 대전부청회의실에서 긴급기성회간부회를 개최하고 대표수명을 경성에급파하야 그진상을 조사하기로되얏는데 금번남선전기의 본사가 지리적관계로 보든지 그외다른모든조건으로보와 대전이가장중심지인동시에 적당한곳임에불구하고 만약부산으로간다면 이것은 너무편벽된일이라고하야 사회적으로 여론을어컬모양으로사태의 장래는 매우 주목중에잇다고한다

定平農民組合事件 補充審理로再開

言渡는오는十九日

【咸興】지난달이십칠일징역오년의구형(求刑)이잇는 제삼차정평농민조합(第三次定平農民組合)사건 한목상(韓穆相)등 아홉녕에대하야는 십이일 다시 보충심리를하기로되야 오후두시 이십분부터 소산(小山)재판장주심 복부(服部)검사의 담임으로열렷다 재판장으로부터 피고 우법돌(禹法突)한승웅(韓承雄)량명에 대하야 결사가입(結社加入)목적에대하야 간단한심문을한후에 다시 만흔증거품에 대하야 아홉녕전부에게 심문을하얏나 오후다섯시삼십분까지 심리를마추고 폐정하얏는대 판결은오는십구일로 결정하얏다

『까스』事業問題로 新義州府會延期

【新義州】소화십이년도 신의주부예산부회는 평북도회직후개회할예정이엿스나 신년도 신규사업의하나로 돌연대두한 부영(府營)까스사업에 대하야 일부의 찬성은 잇슬지몰으나 아직모든 시설이 구비치못한 신의주부로서는 필요치안타고 대부분이반대의향을 가지고잇는관계상 신의주부당국자는 이로인하야 적지안은 번민에 싸여 지난 십일에도 부소의원회를 소집하야 이에대한 토의를 하는등 비상한공기를 비저내이고잇는데 신의주부회는 예정일보나 약일주일간느저 오는이십일경 개회하게되리라한다

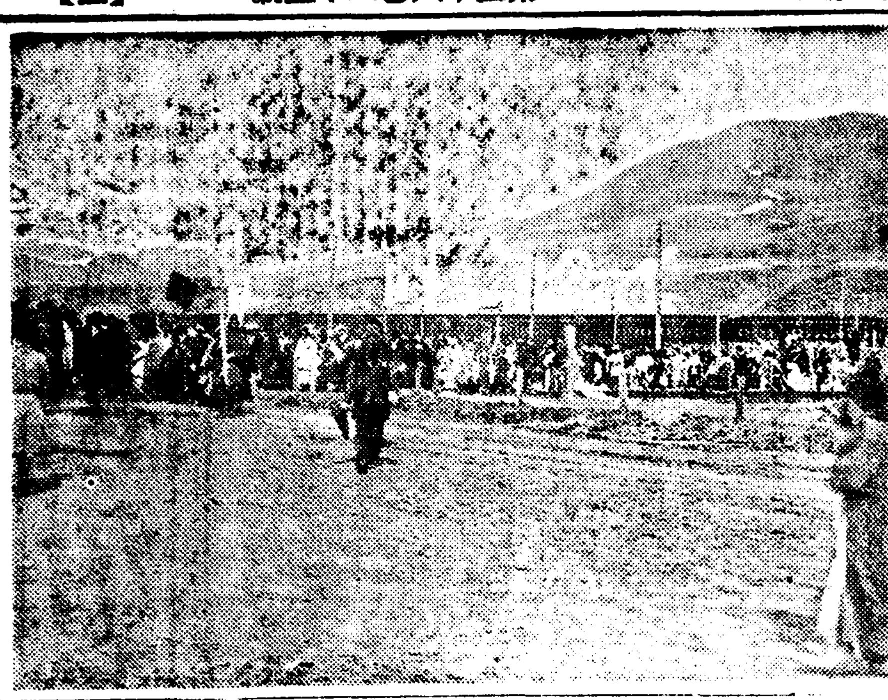

◇故國에봄을두고 애달피떠나는 移民列車

鎭南浦支局後援 第四回蹴球大會

三月二十五、六兩日

【鎭南浦】평남룡강군오신면덕해리체육회(龍岡郡吾新面 德海里體育會)주최 본보진남포지국후원으로 오는이십오、륙량일간제이회사면 축구대회(四面蹴球大會)를 오신면통명학교(通明學校)운동장에서개최하리라는바 참가규정은 아래와갓다하며 참가자격은 오신、다미、지운、양곡(吾新、多美、池雲、陽谷)사개면에 륙개월이상거주자에한하되 한개리(一個里)에서 한『팀』식참가케될것임으로대회는공전의성황이예기된다고한다

一、參加費 每팀二圓
一、申請期日 三月二十四日午後二時까지
一、申請場所 通明學校
一、抽籤日時 三月二十四日午後二時半
一、抽籤場所 通明學校事務室

라디오

十四日(日曜)

◇午後六時 젊은兒童劇두개 一、꿈이야기 二、그짓말쟁이가된玉姬 新興童人會 指揮 鄭英撤

◇同六時二五分 修養講話 朱鍾宜

◇午後七時三〇分 (東)講演―首相官邸로서中繼―五個條의御誓文奉戴七十年을마즈며 內閣總理大臣 林銑十郞

◇同七時四五分 (東)講演―神奈川葉山町一色金子伯爵邸에서―五個條의御誓文發表由來에對하야 伯爵 金子堅太郞

◇同八時二〇分 피아노獨奏曲目 一、파스피에……들리브作曲 二、西班牙노래中에서크로도마……알베니스作曲 三、작은씨……그리그作曲 四、자장가……바르모린作曲 五、발나드……리아도우作曲 六、金髮少女……드뷔시作曲 七、漂流……프리틀作曲

◇同八時五〇分 (平)奈眞歌外 宋浦順

◇同九時二〇分 大衆劇 一、散調 二、새타령 大笒 朴鍾基 杖鼓 池龍九

第一放送

◇午前九時三〇分(東) 實況

◇同一〇時四〇分(東) 講演

◇午後〇時五〇分 (新京)より 新京

◇同一時二〇分(名) 歌舞物語

◇同一時二〇分(東) 講演

◇同二時五五分(東) 尺八

◇同三時(大) 吹奏樂

◇同六時(東) 名作物語

◇同七時三〇分(東) 講演

◇同八時二〇分(京) 維新軍樂

長篇小說 그의自叙傳【82】

長白山人 作 熊超 畵

복간도(三)

정열하기부터 나는 남녀학교의 작문과 조선어와 대수를맡아 가르치고 영어도 몃시간 가르치게되엇다。일년 남짓하게쉬엇던 교사의 일을 다시 시작한것이다。내 교수방법은 학생들의 호감을 산듯하엿다。작문시간을 이용해서 틈틈이 들려주는 문화이야기도 이 학생들에게는 처음 먹는 맛인듯하엿다。나는 그것을 보고 만족하엿다。

무론 새로 굴러들어온 교사인 나는 학교행정에 대해서는 일체관계하지아니하엿다。직원회의에도 나는 다만 가만이 안저서 들을뿐이엇다。이것은 매우 지혜로운 일이엇다。내가만일 이대로만갓더면 나는 화평한 교원생활을 할수가 잇엇을것이다。

그러나 내 마음에는 철없는 교만이 잇엇다。다른 직원들이 하는 소리가 모두 마음에 차지아니하엿다。더구나 남중학교의학감이라는 K씨는 음험한 피밖에는 아무것도 취할점이 없는 사람이엇다。명철한 T씨가 어찌해서 이런 사람에게 학감의 일을 맡겻을까、하고 나는 T선생을 의심하고 싶엇다。

K씨는 키가 작고 뚱뚱하고 곰보요 입설이 두껍고 푸르고 그리고 사람을 볼때에 바로 보지아니하고 눈을 치떠서 보는 사람이엇다。겉으로는 굽신굽신 겸손한체 하면서도 아모의 말도 아니 듯는 고집과 거만이 꽉 차 잇엇다。그는 일이학년 산술을 가르친다고 하나 산술도아는것 갈지아니하엿다。T선생이 다른 일로 결근할 때에는 수신을 가르첫다。나는 이것이 퍽 괘씸하게 생각혓다。

나는 아모리하여도 K학감에게 호의를가질수 업엇다。그와 나와 혹시 단 둘이 안즐 경우면 나는 외면하고 잇엇다。그도 나를 좋아하지아니하는 눈치를 여러번 보엿다。나를 힐끗 보고는 그검푸른 입설을 삐죽하고 코웃음을하는모양이엇다。

나종에 알아본즉 T선생이K씨를학감으로 쓴것이아니라 S참령이 처음 이학교를 세울때에 자기와 심복인 K씨를남중학교의 학감으로、Y씨를 여중학교의 학감으로 썻나가 S장령이 정치운동하러 시베리아로 가면서 교장의 자리를 T선생에게 사양하고 간것이라고한다。그러고보면 T선생이 K、Y두학감을 가비업게 전동키 어려운 사정이잇다고 생각하엿다。

Y학감은 K씨와 갈이 음험한 대신에 간악한 사람이엇다。해해 웃어가며、아첨해가며 사람을 꿀리는 그러한 사람이엇다。이마가 톡 나오고 눈은혹보기오 목소리는 재재하는 위인이엇다。그러나 나는 여학교에는 작문 네시간과 영어네시간밧게 가르치는것이 업기때문에이십시간이나 말은 남학교의 K학감에게대한것과 갈은 밀접한 관계는 업서서 그다지 내 마음을 괴롭게하지는 아니하엿다。

S선생과 갈이 열성잇고 또 음모라든지 간사라든지를 모르는 망명한 사람이 어떻게 이러한 음험하지아니하면 간악한 인물을 신임하엿을까、하고 나는 처음에는 의아하게 생각하엿다。그러나 T선생에게 S선생의 성격에 관한 설명을 들을때에 나는 고개를 끄덕일수가 잇엇다。

S선생은 자기가 단순하고 정직한 사람이므로 누구나 믿엇고 또 자기가 간사하거나 아첨할줄 모르는 대신에 간사하고 아첨하는 사람을 더 잘믿은것이엇다。S선생의 말년의 실패──일생의 실패가 그가 사람을 바로 볼줄몰라서 음험、간악한 무리의 농락감이 된데 잇엇다。K학감、Y학감은 장차 S와 T와의 교정을 끊고、큰 일을 그리치고 그리고 S를 망하게할 인물이 된것이엇다。

내가 T교장과 다수 직원과 학생과 또 일반 인사들에게 사랑과 신임을 받게 될수록 K학감과 나와의 대립이 눈에띄우게되엿다。사실 새학기를 앞두고 벌서 K학감은 벌서 나를 제거할 계책을 연구하고잇엇던것이다。

K는 나의 치명적 약점을알아내엇다。그것은 내가 본국에 안해가 잇으며 젊은 여자들을 씨이나 한 집에 다리고 잇다는것이엇다。

살결을본바탕부터 곱고히게만드는

집에서 간단히 三四分치료로낫는단

사람의 인정으로 어엽븐것 깨끗한것을조화하며 사람을대할때에도 먼저 모양보다 얼굴을 치여다보게됩니다 물론 어느분이나 갓나슬때에는 어엽븐자체와 고흔 살결을타고나왓것으나 오늘날까지 그와가튼 어엽븜을 보존하고게신분이 몃분이나 게심니가!

그러므로 흔이 남들이 모도한다고 다가티 얼굴을희게하라고 분단장(白粉、크림、물분등)을 하서서 일시적화장을 하시고게시나 이것은 그당시뿐이지 조곰만 지내면 오히려 아니발으신것만도 못하게되고 그살결본바탕은 점점 더욱흉하게될것이니 이것은 이미 여러분이 경험하시고 게실줄밋습니다

왜 그러냐하면 살결이 거문것은 피부의세포에 색소층(色素層)이 생들이잇는까닭이며 살결이 거칠거나 얼굴에 무엇이모도생기거나 주름이잡피는것은 피부면에 병균이붓터잇든가 혹은 피부영양(출분)이 충분치못하든가 피부의신진대사기능이 충분치못한까닭에 그런것이니 그런원인을 그대로두시고 다만 겉치장만하시니가 그럿케 아모리조타는화장품을 발느서도 살결이 거칠어진것도낫지안코 버짐、죽은깨、여드름이 그대로 잇스며 살결도 본바탕으로 히고곱게되지 안흘것입니다

그러면 엇더케하면 조흐냐하면 활성(活性)고로이도유황(硫黃)의 미백소균작용(美白消菌作用)으로 근본료법이되다는것이 구미각국미용게에서 승인되고잇스니 즉 『레온洗顏크림』으로 곳치시면 단시일안에 근본료법이 됩니다 가정에서 간단히 사용할수잇스니 하로에두번식 三四分치료에 약용이될뿐만아니라 화장이됩니다

처녀시대…명랑한 신녀성의 생기와 청춘의 꿈을 어엽분 얼굴에서 찾기위하야

가정부인…시부모 남편시중에 골몰하시는 사이에도 간단히 집에서 사용할수잇스므로 늘 끈임업는 애교와 매력이발휘되어 평화한가정을일울수잇스며

직업부인…직업상 허는수업시 매일화장을하시게되어 분때와 연독(鉛毒)으로고통밧으시는분은 분에겨른피부를청백하게하고 연독을排撒키위하야

살결이 거칠고 잔주름이만흐며 얼굴색이거문분·여드름·버짐·죽은깨·기미로고생하시은 주저마시고 『레온洗顏크림』으로 곳처서 자기만이가실수잇는 어여뿐자태를 차저주십시요

─정가─ 普通甁一圓四十錢、德用甁三圓四十錢 전도유명한 약방 화장품점에서 판매합니다마는 매절된때에는 송료삼십전을 선송하시면 대금인환으로도 송약해드립니다

무대진정 통지하시는대로 조선국문으로쓴 『신가정미안료법』어느분에게도 거저드립니다

東京市神田區小川町西三丁目 發賣元 株式會社 レオン商會 振替東京八八一番

專賣特許・活性고로이도硫黃保有

레온세안크림

女性

四月特輯號不日發賣!!!

絕版되기前에速히注文하십시오

定價二十錢 (送料一錢) !!

美麗한裝幀 豪華한編輯 嶄新한編輯 豐富한內容

女性三月號는 마침내絕版

이되고 陽春四月特輯號가 不日間나 타나게 되엿습니다 女性이 달마나 發行部數가 激增되어 只今에 創刊當時에比하야 約三倍의 部數를 發行하게된것은 勿論讀者여러분의 特別한 聲援이 잇는때문입니다마는 同時에 女性의 가진바 內容도 充實해가는 證左라고 생각합니다。이번四月號도 그體裁와內容에잇서 여러분압헤 내노키에 붓끄럽지안흘것이라고밋는바입니다 여기에 內容의一部를 보여드리고저합니다

母性愛와家庭敎育

흔이 어머님들은 애기의 몸을 잘 기르는것으로만 족해합니다 옳습니다 어머님은 반듯이 자기자녀들에게 충분한 영양섭취가 되어야겟고 강한 보호자가되여야겟지요 하나 어머님은 애기의몸만 튼튼하게 길너내서는 안될것이라고 생각합니다 튼튼한 육체를 가지는반면에 명철한 지식과 고상한인격과 굿센 신념을 가추는사람을 만들어야 할줄암니다 이런술을 알면서도 어머님는 애기를 항상 너무 사랑하는까닭에 그 사랑이 그릇되기까닭이 우리는 세상에서 종종 그릇된길을것는 子息들을 만히 보게됩니다 여기에잇서서 田愛淑氏가 똑바른 家庭敎育이란것이 어떤것이며 똑바른母性愛란 어떤것이라는것을 자세히 써주셧습니다 어머님뿐아니라 아버지와 딸과 아들까지 반듯이 읽어야할 유익한 『글』입니다。

봄의小夜曲

봄이 왓습니다 따사한 햇발이 도다오르는 잔듸밧에도 움트는 나무삭에도 우슴을띄고잇습니다 파란 하늘에 장미색의 구름이 떳습니다 가지노픈 나무에 꾀꼴이 재절거립니다 사람들은 조타고 새맘과 새옷을 단장하고 봄을 차저다닙니다 이글은 男女文人諸氏가 이런 조흔『봄』을 요리조리 해부도해보고 분석도해보고 그리고 다시 종합도해본 이야기입니다。

女性人物評

號마다 女性 한분식의 評이毛允淑氏의 예리한 붓끝에 오르게되엿습니다 이번엔 맨처음으로 女性朝鮮의藝人 崔承喜女史舞踊과 人物今昔의 이야기 햇습니다──그는 누구보다도 조선形의 感情을 잘 살닙니다 特히 農村朝鮮의 이모저모로 優美하게藝術化하여 鄕土的 呼吸에로 끌어간나 춤과 노래 劇的 對話、이것들이서로엉크러저 영화로운 民族的感情에 自尊心을 더하게하고 鄕土美의 高貴性을 再認識케하는 貴한 체험을 하게한다(評文의一節)

未亡人의봄

달을 보고웃는사람도 잇거니와 달을보고 흐득 흐득 늣겨우는 사람도잇다는것은 우리가 잘아는사실이 아니겟습니까, 마찬가지로 봄을 찬미하는사람도 잇스려니와 그 봄이오는것이 몹시 서러워 우는사람도잇답니다 筆耕舍압들에 봄빗이 무르건만! 小說家故沈薰氏未亡人安貞玉氏는 이러케 宇宙에 봄빗이 가득차는데 당신은 웨안오시느냐고 가신이를 목메여 부르다가 부르다가 지처서 더부르지못하고 글로서 그애통한마음을 그려냇습니다。두애기잡는밤에 혼자우는어머니 提琴家故洪蘭坡氏未亡人金元福氏는 피아노를 치나어드서 바이올린소리가 들니나 길에서 산듯한 옷맵시한사람을보나 애들이 조아하나 구저하나 『엘범』을 펴치나 생각나는것은 가신이뿐이라고합니다 한번읽어둘글입니다。

朝鮮을떠나면서

崔承喜女史는 벌서 世界的舞姬가 되엿습니다 그가 지난번 서울에도라오자 一般의열광적지지와 성원이 컷든까닭에 무척 즐겁고 고마워서 女性誌를 통해서 一般에게 『기ー』 글발을 보내기도 되엿습니다 그 글발에는 자기가 舞踊界에 나서든날부터 오늘成功하기까지의 눈물겹고 쓰라린체험과생활을 모조리 말햇습니다 讀者여러분은 崔承喜女史가 오늘에이르기까지 어떤길을 걸어왓스며 어떤생각을 가젓섯다는것을 이글한篇으로 넉넉히 알것입니다 누구나 꼭읽어야할글입니다

新春懸賞問題發表

本誌二月號에 發表한懸賞問題『크로스·워드』는 正解者를嚴選한後 다시 規定대로 當選者를 이번號에 發表하는同時에、또새로운 懸賞으로는누구나 알수잇는 그리고 알어야할常識에關한問題를發表하오니 여러분은 모도應募하여주시기를바랍니다。

其他。小說。詩。隨筆。時事。裁縫。化粧法 等趣味實益記事가 豐富히실니여잇습니다。미리注文해두시기를바랍니다。

京城府太平通一丁目六一 朝鮮日報社出版部 振替京城五八七八番

文化淸津座談會

各界人士總網羅 歷史的의 大會合

本報淸津支局主催로

△話題 一、體育에關한問題
二、教育에關한問題
三、商業學校에關한問題
四、其他
△時日 二月二十三日下午六時
△場所 朝鮮日報淸津支局
△參席者 來賓側……金昌權氏（教育會評議員）、崔鎬璞氏（同）、姜台璜氏（府議員）、吳德氏（東明學校長）、崔重勳氏（淸德學校長）、高昌勳氏（靜山學校副校長）、朴壽福氏（淸津放送藝術研究會理事長）、朴英駿氏（鏡城親睦會代表者）、南潤九氏（教育會總務）、張彩悏氏（教育會幹事）、朴明涉氏（體育會理事）、金英纂氏（同）、羅相信氏（同）、安炳郁氏（中央日報支局長）、
主催側…崔京勳氏（本報咸北特派員）、隅會濂氏（支局員）、吳快一氏（本報淸津支局長）、
司會 吳特派員、速記 金會福氏、張 峰氏

司會＝오늘은 天氣도 고르지못하고 多忙하신데不拘하고 이처럼 枉臨해주서서감사합니다 오늘 여러분을 모시고 이자리를만든것은 淸津社會에 호터저잇는 文化的領域의 모든 懸案에對하야 隔意업는 高見을拜聽코저 한데잇습니다 아시는바와가티 淸津은 從來로 文化方面에 남달리뒤떠러진狀態에잇서 오래동안 氣分이沈滯되여잇섯스나 時態의變遷은 昨今에 놀날만한바잇서 오랜잠을 깨인感이잇습니다 即新年劈頭에 나타난喜消息이 可謂接踵發生하야 體育館이서고 教育會가 誕生하고 學校問題가 解決되는等 또한便으로는 淸津에서는 생각지도못하든 文化雜誌의發刊까지 잇게되야 實로 驚異的躍進狀을 演出하고잇습니다

이에 本報에서는 微力이나마 여러분의 貴여운事業과 努力에 副코저 여기에參席하심을 仰請하게되엿습니다 某條除忌彈없으신 高見이發表되시도록 바랍니다 順序에따라 體育問題를 먼저 듯고저 합니다。

모저『體育을通해본 淸津의地位와『年中行事』에對한 말슴을』體育會側에서 말슴해주시기바랍니다。

朴明涉氏＝淸津의體育界가 他地方에比하야 顯著히 低位에잇습니다 이點으로보아서 將來奬勵에크게 힘쓰지안흐면 안될것으로 봅니다 年中行事라면、蹴球、籠球、氷上、等이잇습니다 그러나 野球、庭球等은 그存在조차 갓지못합니다

羅相信氏＝體育會에서도 차차는 陸上、庭球等을 힘써 奬勵하려합니다

金英纂氏＝其外에도 端午節에大運動會 都市對抗蹴球戰 歡迎大會等이잇습니다 차차는綜合運動을奬勵하려고 합니다

司會＝말슴은 잘드럿습니다 그러나從來로 體育이라면 그저 獨特한技術을 即 選手養成에置重케하고 大衆의體質向上을 爲한 方法이比較的等閑視되여오는感이잇는데 이缺陷을 是正할方法이업슬까요

張彩悏氏＝그럿습니다 體育奬勵의將來方向은 技術養成보다도

體育奬勵目標는 大衆의體質向上

重點을 民衆全體의 體質向上을 圖하는데 두어야겟다고봅니다 따라서 保健運動으로例를들면 丁抹體操等을 장려하야 보는것이 어떨까요

高昌勳氏＝大端히 조흔일입니다 大衆的保健運動으로는 早起運動 丁抹體操等이 가장適合한 것으로보입니다

朴壽福氏＝數年前京城을 爲始하야 年中行事로 實行되든 保健運動은 어찌되엿습니까

司會＝各新聞社와 中央基督教靑年會體育部에서 法力하야오는것인데 現在도업서진것은 안입니다 그러나 그것이 好成績을내이지 못한것은 中央에서는 熱을내드라도 各地方에서 呼應하는 機關이업서 巡回할때는 그럭저럭하여나가지만 繼續해나갈만한 機關이업서 中央側의 要求를드르면體育에잇서서도 中央地方을 連絡하는 團體가잇서야 하겟다고합니다

高昌勳氏＝그런대 爲先保健思想을 一般에게 鼓吹할必要가잇다고 생각됩니다 그러기위하야 早起會를 만들면어떠할니까

司會＝이가튼 方法論이 가장適當한것이나아닐까요

그러면 淸津體育會에서 體育館을 建築하기로 되엿다는데 그經濟와 計畫 即 運用方針은 어떠한가요

金英纂氏＝新年懇談會席上에서會員中으로부터 自進捐出한 基金이 五千餘圓에 達하기로이것을 가지고建築하기로하고目下設計中에 잇습니다

一層建物로 하는데 一層은貸室로 二層은講堂으로 使用하려합니다 되는날에는 淸津社會에 寄與하는바 만흐리라고생각합니다 아프로도 會員中으로부터 相當한金額의 捐出이可能하니 적어도萬圓程度의建築은 될것갓습니다

諸氏＝前納招聘도조코 女子體育의 奬勵도 必要하오

宋氏門中盛擧로 靜山學校에曙光

司會＝體育問題에對한 貴重한말슴은이로서 맛음짓고 다음順序를 多少變更하야 教育問題부터 말슴하섯스면 조켓습니다

아시는바와 가티淸津社會에 最大懸案이든問題인 同時에 近者에는 各層을 通하야 一層그關心은 高潮되고잇슴을 볼때 感激할바임니다 各校의當面問題및 各校經營者되시는 여러분의 抱負를 듯고저합니다 먼저靜山學校에 놀날만한喜消息이잇나합니다 그는곳靜山學校가 悲運의絶頂에 達햇나가 姜氏門中의特志로서 完全히蘇生하고 發展될幸運을 갓게되엿나는것임니다 이點에對하야서는姜校長에게 뭇고저합니다

姜台璜氏＝우리門中에서 宗中財産으로 學校를한개 經營하기로 決定는하엿습니다 그러나靜山學校를 引受할與否는 數日後가아니면 發表못하겟습니다（一同은크게緊張한다）

高昌勳氏＝靜山學校는 鏡城親睦會에서 從來經營하는것임으로 雙方의 協議가 지금進行中일뿐으로 理事會의 正式發表가 잇슬때까지 기다려주셧스면 합니다

司會＝말슴안하시는點을 充分히 짐작하고 司會者가 記者로서 探知한 事實을 過히 失禮안되는限度로 여러분아페 發表하려하오니 容恕하시기 바랍니다(아ー滿場歡聲)

姜氏門中會議가 오래동안 繼續되여왓습니다 그동안에 結果가 初等學校 一校를 經營하기로 되엿답니다 財源으로는 外部에서는 模倣조차못할 끔직한일이잇스니 그는곳 宗中墓地를 教育事業에 提供하기로되얏습니다

最初計畫은 宗中에서 放賣分財할方針이든것이 如斯한行爲는 유감이라는 意見이 擡頭하야 이 方法을 取하는것이 先塋을 爲하는本義라고하야 時價三萬餘圓의 土地五千坪과 이도墓地中에서 學校基地도 市內新興洞에잇는 墓地를 充當하게되얏습니다 게다가 姜台璜氏가 個人으로 現金二千圓 姜昌順氏가 現金千圓을 添附하시고 다시學校財源으로 年收千餘圓되는 地料를 編入시켯나합니다(滿場拍手로歡迎)

이얼마나 貴重하고도 偉大한일일지 몰으겟습니다 ——

張彩悏氏＝그뿐안입니다 더添附하는바는 姜門의宗中財産으로 現金數千圓을 내게된나합니다 이功績이 大部分은 姜台璜氏에게 잇는것으로 여러분과가티 크게感謝를 드리고저합니다（滿場同感）

姜台璜氏＝門中財産中에서 約六千圓現金을 내게될것갓습니다

張彩悏氏＝封建觀이 가득한 墓地問題를 이처럼解決지으시는 것은 우리事業界에 조흔先例로 姜校長에게는 感謝의뜻을 （이때拍手喝采）이런일을 姜門에서 저즈러노앗스니 將次는 他門中에『속크』를 주게될흔 몰론다른門中에서는 頭痛거리가되겟소（笑聲）

姜台璜氏＝決定은 되엿습니다만 數日後에發表하야 주시요

朴英駿氏＝오래동안問題中의 靜山學校問題가 解決되엿스니남은것은 東明學校뿐으로 되얏습니다 우리는 아프로余力을 東明에 集中하야 解決에努力할수잇게됨을 기뻐합니다 지금부터 姜氏門中과 學校當局 鏡城親睦會側의 協議會가잇기로 不得己먼저 退場하겟스니 容恕하시기바랍니다

司會＝일만흘기爲한 退場이니그저默認하지요（笑聲）（姜台璜氏、高昌勳氏 朴英駿氏退場）

司會＝그러면 다음問題로 옴겨 淸德學校 崔校長께 貴校當面問題를듯고십습니다

崔重勳氏＝우리淸德學校는 經營主로서 金基德氏를 만나스니 經濟的으로 不利한問題는 하나도업습니다 金氏가 經營方針一切를나에게 一任하여주엇스나 當面의複雜한 問題를解決짓지못하야 未安합니다

金昌權氏＝風紀問題는 大端重大한 問題이니 조흔 解決方法이 잇기바랍니다 그리고 貴校에 對한 社會側態度가冷淡하다는것은 貴校自體보다 經營者側과 社會人의사이에 圓滑하지못한關係가 잇는가합니다 우리가 만드러노흔 貴校를 우리가等閑視할理야 萬無하지요

張彩悏氏＝貴校에도 學父兄側에 後援會가 잇습니다 後援會를 잘運轉하야 學校와 社會를 連絡시켜 圓滑히하는것이어떨까요

科學問題도 學父兄側에 提示하야 充分히 輿論을 喚起시킬수잇는것을 等閑視한것갓소

崔重勳氏＝實은 最初에父兄有志와 府議諸氏에게 呼訴하엿지만 結局은水泡에도라가고 마랏습니다 有耶無耶한가운데 默過함이다

司會＝그다음東明校長吳先生께서 貴校의現狀과 當面問題를 말슴해주시지요

吳德氏＝大正十一年以來로 長久한歷史를가젓습니다만 現在의當面問題만을들면 要컨대 좀더 體裁를가추워보겟다는것입니다 木造 빠락이것으로는教育의本使命을 遂行할수업습니다 速히校舍를짓고 移轉하여야하겟는데 이것을解決짓지못함으로 新學期를압두고 生徒募集에도 支障이莫大합니다 速히特志家가나와 救命하야주기를바람니다

今日의淸津은 그地理的環境으로나 經濟的實力으로보아서中等校한개쯤 新設하야經營하기에는 何等支障업슬것이요同時에 絶對必要한일이라고봅니다 社會諸賢의 關心이 이東明學校로 集中만되신다면 不遠한將來에 우리學校가 面目을一新하고 關北教育界에 君臨하는 機關이 될수잇다고 밋습니다

司會＝一般으로 中等學校라면完成하기에 要하는 金額이 巨額임으로 그에未及되는 金額은 徒費에끈치는것처럼 生覺하시는 便도잇스나 언제나當面을 改善하여가는 方法도잇서야 하겟습니다 이發展過程을 是認하는데서 吳先生께 뭇습니다

貴校의 現狀을 打開하고저最少限 얼마나 잇스면조흘니까

吳德氏＝緊急한것이 于先校舍新築입니다 最少限十萬圓쯤잇스면 조켓습니다

司會＝이數字로 全部를 解決지을수야 勿論 어렵지요 그러나 十萬圓으로 바로잡이는東明學校는 그다음 十萬圓으로 더구러지고 차츰 完成하는날이 가까워 오겟습니다

要컨대 今日의 淸津에서東明學校를 죽이느냐 살리느냐하는것이 淸津의 當面問題인가합니다

金昌權氏＝別로히 意見도업습니다 教育會任務는 同會規約에 明文그대로 文化向上에 努力할것입니다

懸案解決의 方法이란 別것업겟지요 여기게신여러분이誠意껏 努力하시면 우리教育界에도慶事가 만히 잇겟지요

商業校問題는 府議의無能?

司會＝그다음 淸津商業學校問題로 드러갑니다

淸津商校는 府立으로 誕生하면서도 第一部單獨經營으로되엿다하는데 이에對하야 말슴해주시기 바랍니다

崔鎬璞氏＝府立이라기로 반겨햇스나 이처럼 公平치못한것입니다 一部單獨經營인 이學校에다 어떤方法으로 朝鮮人子弟를 入學시킬수가 잇습니까 每年十名以內를 入學시키리라하지만 그것을누가保障합니까 朝鮮人側은 經濟的으로 貧弱하다지만 商業學校에내는 創設費十五萬圓의 半額과 또每年經常費若干式을 못낼程度는 아닙니다 商業學校에 내는第二部賦課金에 多少增額하면그것쯤 念慮업는것으로 이問題를 究明못한것은 모두가 府議員들의 無能한탓이아닌가합니다 이런責任을 沒覺하는府議諸氏의 心境을 明白히 해주기 바랍니다（滿場緊張）

金英纂氏＝府議의 責任이 重大합니다

崔重勳氏＝商業學校經營會를가젓스면 充分히 經營할것입니다 府議의 默은 實로可惜합니다

司會＝들리는바에 依하면 商校가 第一部經營으로 經營되지안흐면 안될事情이 다음의 네事項이 들립니다

一、經濟力不足說
二、府議로부터 辭退說
三、法規上共同經營不可說
四、一部側의不讓說

어느때나 解釋하기 어려운事實입니다 어떤것이 正當한理由가 될수잇는지알고십습니다

南潤九氏＝이問題가 朝鮮人教育界에 實로 重大한 問題입니다 그런대 이처럼 우물주물만든 經路는 全部가 府議의 不察이아닌가요 그런데 某府議의 말에 依하면 府當局者의言明에 法規上一、二部合同經營이 不可能하다드라니 그런法規가 잇는가요

金昌權氏＝무어보담 먼저 法規를 차저보기로 합시다。

朴壽福氏＝市民大會가튼것을 열어 全府民의意思를 明白하게내놋코 意見을 드러스면합니다

司會＝參考로商校關係數字를 提供하면

設立費 十五萬圓
初年度經費 八千圓
每年經常費 三千圓
總督府補助로教員一人當年額 五千五百圓式

이럿습니다

그러면 商校問題는 그만끈치습니다（閉會하니午後十一時）

文化向上을圖謀 放送藝術研究會는

司會＝지난해에 淸津放送藝術研究會라는것이 誕生되얏습니다 이는關北의 藝術同好者들이 藝術의向上普及을 爲하야 文藝、演藝、音樂美術等各部內에對한 指導研究를 하려는데잇습니다 그事業一部로서는現在計畫中인文藝雜誌發刊을 비롯하야 着着 各部內에 活氣를 띄우게 될것입니다 여러분의 聲援을 바랍니다 仔細한 말슴은 同會理事長 朴壽福氏에게 무러주십시요

風前燈火의千五百戶 撤去命令에戰慄!

立退料도三割이나깍가

大羅津의誕生苦

【淸津】 건설도중의 라진부(羅津府)에 또말성거리가 나왓다 ー시가지 계획령(市街地計畫令)이 실시 이래로 지금까지 퇴거명령（退去命令）이 련발하야 바라는바잇서서 모혀들어든 부민이 할수업시 살곳을 차저 날마다 퇴거를하야 인구까지 격감하는현상인데 이에다시 퇴거명령의 최후통첩을 밧고야말 처지에 잇는 부민이 일천오백호에 륙천여명의 주민이 잇서서 어떠한 정도의 조건을 부처퇴거시킬는지 남은것은 시간문제와 아울러 이전비（移轉費）여하? 라는것뿐으로되야잇다한다 퇴거를압두고 풍전등화가튼이들주민는 항정（港町）을 중심으로 륙천여명이라는바 금년에는 이전비까지 작년에비하면 삼할이상의 감액을 말하고잇다하야 그러치안허도 곤란한 경우에 빠저잇는 이들에게는 실로 중대한 문제로되야잇다 이에 감액하여다는 리유로 들리는바는 부당국의 공정한 처사가아난 편협한조처로 행정상의 상식을 모르는 결과라하야 비난이자자하다한다

細農民村의頭痛인 夫役合理化絶叫

【春川】 강원도회 최종일은 十일오전열시부터 도회의실에서 개회하고 도공익에대한 건의안을 수리하게 되엿는데 박한표（朴漢杓）의원은 다음과가튼건의를하야 다대한 찬동을 어덧다 부역부과(賦役賦課)는도로규측(道路規則)에기한 과도기에속한시설이라고 박게볼수업다 농민들의 가장중대한 농번기(農繁期)까지도 무시하고 관청에서는 언제든지 자기네의 필요한때이면 출역을명하는일이 람발함이 통례가되여잇스며 도로수선담당구역(道路修繕擔當區域)에 거주하는부락으로부터 십리내지이십리나되여 왕복하는시간이 일하는시간보다 도로혀만허 상당한 일지를요하여 이에대한 적합이적지안흐니 이와가튼일은 과연시대에 역행되는 한심한처사로세민층의 원차(怨嗟)의 소리를듯고잇스니 물론 당국으로서는인민의 각성을 촉하며 자각함을기다림은 백년하청(百年河淸)을 바라는것과 가트니 적당한방책을 강구하기를 바란다고 절규하엿다

忠北道會終幕

【淸州】 최종일인 충북도회는 십삼일오전열시십분 개회하고 전일제출된 건의안십사개조를 전부채결한다음 의장의 례사가잇슨다음 의원대표민영은(閔泳殷)씨의 답사가잇고 제류회충북도회는 이로써 종막을고하엿다

伊川郡內土木費 二萬八千圓配定

【伊川】 강원도이천군내 일반토목사업에 대하야 신년도에 게상된 토목비는 이만팔천원으로서 김화남천점선(金化南川店線) 이등도로의 교량가설로 면화장비로 일만사천원 이천지석선(伊川支石線) 삼등도로 교량급도면확장비로 일만사천원 판교락양간(板橋樂壤間)공사비로 오천원을 배정케되엿다는바 아직까지 건설도정에잇는 이천토목사업에 잇서서 이천원산선(伊川元山線)에 조금도 토목비가 계상되지 안흔것은 군민으로서 대단히유감을 마지안는바라고한다

由緒기픈煙臺島 幹部끼리賣却陰謀

不當한處事에島民結束反抗

幹部總辭로問題段落

【統營】 통영군산양면 연대도(煙台島)는 충무공(忠武公)의전승기념지로서 영원히보존하기위하야 리왕가에서 충열사사유재산（忠烈祠有財産）으로 하사하게되후 이래 충열사보존회에서관리하여 오는유서기픈도서인데 칠만칠천여평의경작지가잇서서연재유백여명의도민들이 각각경작하여오든바, 최근에와서 소작료가잘수입되지아니한다는구실로 충열사보존회 명면간부들이교묘한 책동을하여가지고·개인에게매각하기로 결정되엿섯는바 이를안 도민들은 생명상 중대문제일뿐아니라 력사적으로 유서기픈여무공의 전승기념지를 개인에게 매각한다는것은 천부당 만부당한 처사라고 궐기하야 군당국에 반대진정을 하는 일방 일치단결하야 대책을 강구하여오든중 지난번충열사보존회 총회석상에서도 이를 신중히 토의한결과 명면간부들의 책동에 의하야·매각하기로 결정되엿든사실이 폭로되엿슬뿐아니라 임석한대소군수(大沼郡守)도 역사적인이섬을 이해관계에 좌우하되 절대로 매각할수잇는 성질의재산이아니므로 책동간부는 인책총사직이 당연하다고 력설하게되여 일시 장내는 소란상태에 잇서서 험악한공기가 보이엿스나 결국 간부들의 총사직으로 장내는 진정되고 따라서 매매는 중시되엿스나 다시 금월십오일에 총회를 개최하고 간부개선과 그에대한대책을 강구하기로결정되엿다는데 이기회에군당국에서도 충열사유재산전체에 대하야 근본적으로방침을세워가지고간부들의 마음대로 처리를 못하도록하리라고한다

司法保護—— 演藝의밤開催

【元山】 원산양보회(元山陽報會)에서는 철창에서 사바로 마령의길을 걸으라는 면수(免囚)자에게 따뜻한 촉수(觸手)를펴서 그보호자금조성을 위하야 오는 십칠일부터 삼일간 시내유락관(遊樂館)에서 미기백여명을 총원시겨 사법보호연예의밤(司法保護演藝의밤)을 개최하기로되엿다

中等校合格

▲咸興永生女高

鄭金玉 黃甲淳 李馥妍 馬富仃 孫明善 金成玉 金海媛 金敬愛 金始婷 朱相玉 朱金順 朴俊男 韓今德 朴俊男 咸貴德 金李進 金順德 崔春子 韓文復 李曾順 韓成菊 魏又珣 尹錫姬 張貞媛 崔止姬 金鳳月 崔玉順 尹重玉 朱若終 盧貞德 李貞奎 李喜福女 金英淑 朱貞玉 韓貞淑 金斗菊 金鳳眞 李福順 金長德 韓尙珍 洪鎬淑 金順男 朴善璋 韓德順 魯奎仁 朴榮順 金貞玉 李元子 李曾女 張貞吉 洪熙玉 李俊德 李春子 林惠淑 金丙善 李生石 朴元姬 金后哭 金菊時福 金春德 朱貞淑 金英淑 朱禮淳 朴貞婉 李英姃 洪韓男 千金順 朴粉丹 金後岩 林潤男 崔時斗伊 金禮淳 韓春鶴 朱順姬 韓琴永 崔聖仁 李貞淳 金德濟 金鳳淑 金玉實 元福巖 高惠善 金會女 元慶華 金嬉福 李夢春 元貴峰 金基墀 梁英姬 李梅敎 韓信玉 金貞熙 魯玉永 全貴連 韓允彦 金玉順 咸玉石 金哲淑 楊貞福 金順福 朱貞順 姜德姬 韓納玉 姜五吉 金 順 李貞淑 姜福姬 金秋子 李金甸 崔甫淑 全淳福 全善大 李順德 李姬貞 金粉玉 鄭吉連 以上百十六名

嬰兒母親에警告

갓난아이혼자두고外出한사이 "쥐"가鼻頭를먹엇다

【安邊】 빈방에 누여둔 영아(嬰兒)의 코와 한편두부가 업서진 듯기에도 끔직하고 기이한사실이 안변읍내에잇다 안변군 학성면 문내리(鶴城面門內里)에거주하는 고두석(高斗錫)(三二)씨두부부는 지난 삼월초여틀날 오후 세시십분쯤해서 생후삼개월되는 둘째아들을 빈방에 혼자 눕혀두고 약이십분동안 이웃장에 단녀와본즉 무엇인지 꼬리가잇는것이 눈결에 뛰여나감으로 놀라 애기를 드려다 보니 끔직하게도 전신에는 무혈이 랑자하고 코허리전부와 외인편두부를 다갈가먹고 허연두개골만 내노여잇다 넘우도뜻박게참변을보고(高)씨는시내동아의원(東亞醫院)에 안고가서 응급수당을바든결과 아즉 생명에는 이상이업는바 갈가먹은 입빨자리로보아서는 쥐갓다고 하는대 애기를양육하는 일반가정은 극히 주의할일의 하나라고한다

第二部會大波瀾

發言不許問題로 慰撫로僅僅原案通過

【釜山】 부산부 제이부특별경제회의의 제삼일인 지난십삼일에 제안의안의 전부에대하야 제일독회급 제이독회를 마치고 삼독에드러갓섯는데 권인수（權仁壽）의원으로부터 사설강습소(私設講習所)보조금문제에 대하야희망의견을 진술하고자 발언을구하야섯는데 산본(山本)부윤이삼독회를 선언한이상 희망의견의진술을 허할수 업다고 일축함에 권의원은 희망의견진술은전례가 잇는데도불구하고 발언을허하지안는것은 횡포라고 공격하얏스나 발언을 허하지안흠뿐 아니라 노기를 띄우고 의장석에서강단하므로 언권을허하지안는 호면퇴장하겟다고선언한권의원이 퇴장하고자함에 조진호의원기타의원등이 우리도 행동을가티하겟다고 선언하야 일대파란을일으켯는데 이에 부당국의한여자들이 당황이 위무에노력한결과 겨우 진정되여 의사를진행하고 오후한시반경 파란곡절을격근후원안대로 통과되엿다한다

地方人事

▲吳二成氏（廣川醫院長）開業人事次本報廣川支局來訪
▲鄭暢順氏（普仁堂醫院）結城轉任人事次本報廣川支局來訪
▲李洪基氏（淸道同樂會長）今月十一日華陽面柳等洞鄉第에서永眠
▲徐尙道氏（咸興永生高普設立者）安息休養歸國人事次本報咸興支局來訪
▲李晶在氏（木浦裁判所書記）今般赴任人事次本社木浦支局來訪
▲伊東宗造氏（前信川警察署長）載寧警察署長榮轉人事次本報信川支局來訪
▲大河內國衛氏（信川署醫務主任）海州警察署榮轉人事次 同上
▲江鄕奬太郎氏（醫學博士）釜山富平町서腦病院開業人事次本報釜山支局來訪
▲大村金三郎氏（前榮州金融組合理事）後郁金組로榮轉人事次本報榮州支局來訪

世界的發明空氣銃新案特許
米國專賣特許出願中
空氣銃 農具部 綿打機部 型錄請求次第無代進呈(部品別)
專門製作特約店募集
綿打機 此機는新案特許인데 한번돌르면 三回式回轉되여 在來式보다 三倍以上打綿함
空氣銃 此銃은 發射時에 反動이無하고 强力이有함으로百發百中이어서 狩獵業者는絶對必要함
製繩機 農家의副業物이 날로더해가는 此時의製繩機이 잘되고 故障이 絶無한此機를 使用하시오
製叺機 此機는新考案改良品으로 精密하게製造하엿슴으로 堅固하고輕快함
稻扱機 此機는 在來品의缺點을 改良하얏슴으로 實用的인 優秀天下一品
朝鮮黃海道載寧驛前通 合名會社 利善工場 電話一〇九番 振替京城一四七八六番

▼殺すも活かすも思ひのまゝ！
殺活自在 柔道極意新發範
◆天下公許の術 一讀誰にもスグ出來る極意を公開！
發賣元 大阪市東淀川區西町 現代出版社 振替大阪五六〇二四番

平壤府水玉里（電話一〇六九番）
水玉産婦人科 醫學士 李麟杰

斷然優秀絶對保責 中津式
アイスケーキ機
京城元町一電停前 中津式冷凍機第二實演所

軍手의製造
◆年中無休……收入確實◆
●收入確實하고經濟的한需要急增의軍手編物製造를奬勵합니다
●此事業이야말로晝夜晴雨의區別이업시年中勞力할수잇습니다
●弊所의機械는操作이單純하며素人이라도能히當日收入을어들수잇는有利事業입니다
●弊所는軍手의製造를家庭의餘剩勞力으로活用하는副業으로普及식히며綿絲의供給製品의引受等을相互連絡을取하며共存共榮의目的을達키爲하야全鮮各地에製造家를求하고잇습니다
●希望하시는분은左記弊所營業所로御照會次第說明書無料送呈합니다。
軍手專門 輸出問屋 朝日軍手京城支店 京城府黃金町五（電話本局七〇七一番・振替京城二四三八〇番）
江華郡河岾面富谷里三六八 朝日軍手江華代理店主

專賣特許의藥用特殊品
파파인酵素應用 藥用크림ー무
モアパンパヤ
●여드름 ●죽은깨 ●기미업셈
見本을써보고 이것은훌륭하고나……하고愛用家될……理論보다證據는이것
見本……이必要하거던二錢切手封入 東京市神田區松住町 松田商店에申込하라
モアパンパヤ洗粉

勿驚!! 全國物價暴騰의此際一萬足限하야從前價格三圓八拾錢으로提供함!

短靴 三圓八拾錢均一
百四號純佛式 八十六號山トンビ式
二十二號新佛式
中年紳士體服用
百六號流線型
三配短靴 ボタン式 八十五號
平壤府東大院里（私書函八十七號） 平安製革社洋靴部 振替京城一九四三四番・電話一二三〇番
百十四號 女校靴 三圓半錢
二十七號男校靴 斷然四圓八十錢
蹴球靴四圓半錢（白・黃・黑色） 靴界의無敵 縱隊號平安式
옥쓰포드號 풋뽈 A五圓 B四圓五十錢
特典 團體御注文에 十足以上注文主에 一足씩無代進呈
◎注文方法
三十九錢을 必히添付하여註文하십시요
◉特約同盟店募集
▲黑ボクス折鞄 ▲セビヤ牛革折鞄